

GMINA ŚWILCZA

# RAPORT o stanie Gminy Świlcza za rok 2020

---

Wójt Gminy Świlcza

**Urząd Gminy Świlcza**  
**36-072 Świlcza 168**  
**Tel.: 17 86-70-100**  
**Fax.: 17 86-70-157**  
**e-mail: [ug.swilcza@intertele.pl](mailto:ug.swilcza@intertele.pl)**  
**[www.swilcza.com.pl](http://www.swilcza.com.pl)**

## Spis treści

### WSTĘP

<b>1. INFORMACJE OGÓLNE</b>	<b>3</b>
1.1. Położenie i powierzchnia gminy	4
1.2. Sołectwa	4
1.3. Demografia, w tym rejestracja stanu cywilnego	4
1.4. Władze lokalne	6
1.5. Zarządzanie Gminą	7
1.6. Jednostki organizacyjne Gminy Świltza	8
1.7. Podmioty gospodarcze	9
<b>2. INFORMACJE FINANSOWE</b>	<b>9</b>
2.1. Informacje ogólne	9
2.2. Dochody	10
2.3. Wydatki	14
2.3.1. Wydatki inwestycyjne	17
2.4. Zadłużenie Gminy	22
2.4.1. Informacje o stanie należności i zobowiązań	23
2.5. Realizacja funduszu sołeckiego	25
<b>3. INFORMACJA O STANIE MIENIA KOMUNALNEGO</b>	<b>27</b>
<b>4. INFORMACJE O REALIZACJI POLITYK, PROGRAMÓW I STRATEGII</b>	
4.1. Strategia Rozwoju Gminy Świltza na lata 2015-2023	35
4.2. Misja i wizja rozwoju Gminy	35
4.3. Miejscowe plany zagospodarowania przestrzennego oraz Studium uwarunkowań i kierunków zagospodarowania przestrzennego gminy Świltza	36
4.4. Decyzje o warunkach zabudowy i decyzje o ustaleniu lokalizacji inwestycji celu publicznego	38
4.5. Lokalny Program Rewitalizacji dla Gminy Świltza	39
4.6. Opieka nad zabytkami	39
4.7. Infrastruktura drogowa	41
4.8. Gospodarka wodno – ściekowa	42
4.9. Oświetlenie na terenie gminy Świltza	44
4.10. Plan gospodarki niskoemisyjnej	46
4.11. Odnawialne źródła energii	46
4.12. Opieka nad zwierzętami	47
4.13. Program ochrony środowiska	47
4.14. Gospodarka komunalna	48
4.15. Polityka społeczna	50
4.15.1 Programy i projekty realizowane w 2020 roku	54
4.16. Polityka senioralna	58
4.17. Polityka rozwoju szkół	60
4.18. Program profilaktyki i rozwiązywania problemów alkoholowych	68
4.19. Program współpracy z organizacjami pozarządowymi	71
<b>5. REALIZACJA UCHWAŁ RADY GMINY ŚWILTZA</b>	<b>74</b>
<b>6. WSPÓŁPRACA Z INNYMI SPOŁECZNOŚCIAMI SAMORZĄDOWYMI</b>	<b>74</b>

<b>7. POZOSTAŁE ISTOTNE DZIAŁANIA WÓJTA</b>	<b>75</b>
<b>8. CZĘŚĆ ANALITYCZNA</b>	<b>75</b>
8.1. Wykaz inwestycji i remontów w 2020 roku	75
8.2. Zestawienie postępowań Prawo zamówień publicznych	86
8.3. Wykaz złożonych pozwoleń na budowę	95
8.4. Zrealizowane projekty	97
8.5. Kultura	100
8.5.1. Gminna Biblioteka Publiczna w Świlczy z siedzibą w Trzcianie	100
8.5.2. Gminne Centrum Kultury, Sportu i Rekreacji w Świlczy z siedzibą w Trzcianie	104
8.6. Pozostałe Jednostki w Gminie Świlcza	107
8.6.1. Centrum Usług Wspólnych	107
8.6.2. Środowiskowy Dom Samopomocy w Woliczce	108
8.7. Turystyka, sport i rekreacja	109
8.8. Bezpieczeństwo publiczne	110
8.8.1. Policja	110
8.8.2. Ochotnicza Straż Pożarna	111
8.8.3. Straż Gminna	112
8.9. Rozwój zasobów ludzkich w sektorze samorządowym	113
8.10 Gmina w rankingach, konkursach, publikacjach	113
<b>9. PODSUMOWANIE</b>	<b>115</b>

## Wstęp



Oddaję w Państwa ręce roczny Raport o stanie Gminy Świltza za rok 2020. Dokument opracowano w związku z wymogiem art. 28aa ustawy z dnia 8 marca 1990 r. o samorządzie gminnym (Dz. U. z 2020 r. poz. 713) w związku z wprowadzeniem ustawy z dnia 11 stycznia 2018 roku o zmianie niektórych ustaw w celu zwiększenia udziału obywateli w procesie wybierania, funkcjonowania i kontrolowania niektórych organów publicznych.

Przygotowanie Raportu jest obowiązkiem i wymogiem prawnym, ale daje też szansę przedstawienia w jednym dokumencie efektów i rezultatów naszych działań. Raport może być doskonałym narzędziem dla wzmacniania i rozwoju lokalnej demokracji, okazją do uczciwej i dojrzałej debaty o potrzebach i kierunkach rozwoju naszej Gminy oraz o środkach i sposobach osiągania wspólnych celów. Świadomość wpływania na otaczającą nas rzeczywistość, jej kształtowanie przy pełnym i świadomym udziale lokalnej społeczności jest największą nagrodą za pracę dla każdego samorządowca.

To był trudny rok, pełen obaw i niepewności. Epidemia COVID-19 całkowicie zmieniła nasze życie, ograniczając nasze prawa i wolności, wymuszając dystans społeczny i rezygnację z bezpośrednich kontaktów międzyludzkich. Niemniej jednak, pomimo piętujących się problemów, starałem się wraz z Radą Gminy sprostać Państwa wymaganiom i realizować przyjęte założenia zgodnie z opracowanym harmonogramem.

Raport ten podsumowuje działalność Samorządu Gminnego w roku poprzednim. Dokument uwzględnia w szczególności realizację polityk, programów i strategii, uchwał Rady Gminy oraz budżetu obywatelskiego (w naszym przypadku funduszu sołectkiego) za 2020 rok. Został przygotowany na podstawie twardych danych, zebranych informacji od pracowników merytorycznych Urzędu Gminy, jednostek organizacyjnych, oraz szeregu dokumentów będących w posiadaniu Urzędu. Raport o Stanie Gminy 2020 zawiera dane według stanu na 31 grudnia 2020 roku, o ile w tekście nie zaznaczono inaczej. Zebrane materiały i dokumenty są źródłem informacji o stanie naszej Gminy. Opisują sytuację Gminy pod względem gospodarki, ochrony środowiska, spraw społecznych oraz zarządzania gminą. Zmiany jakie zachodzą corocznie w Gminie Świltza są efektem pracy wielu środowisk zaangażowanych w rozwój społeczno-gospodarczy naszej Gminy. To również zasługa pozyskanych środków zewnętrznych, dzięki którym udało się zrealizować kilka znaczących inicjatyw. Stawiamy przed sobą realne cele, tak aby wszystkie zamierzenia, zadania inwestycyjne, społeczne, oświatowe, kulturalne były realizowane w pełnym zakresie. Informacje zawarte w niniejszym dokumencie posłużą mieszkańcom Gminy Świltza do zwiększenia wiedzy na temat funkcjonowania Samorządu Gminnego.

Zachęcam zainteresowanych, a w szczególności Mieszkańców Gminy Świltza do lektury dokumentu, a jednocześnie dziękuję wszystkim tym, którzy brali czynny udział w funkcjonowaniu Samorządu w szczególności Radnym i Sołtysom oraz tym co przyczynili się do przygotowania niniejszego raportu.

Wójt Gminy Świltza

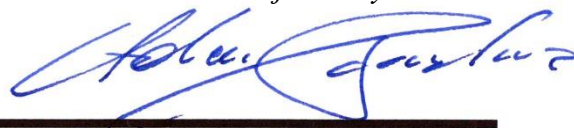

## 1. Informacje Ogólne

### 1.1. Położenie i powierzchnia gminy

Gmina Świltcza położona jest w centralnym punkcie województwa podkarpackiego, w zachodniej części powiatu rzeszowskiego. Jest jedną ze 160 gmin województwa podkarpackiego. Graniczy od wschodu z miastem Rzeszów, od północnego wschodu z gminą Głogów Małopolski, od północy z gminą Kolbuszowa, od zachodu z gminą Sędziszów Małopolski, zaś od południa z gminami Iwierzycze i Boguchwała. Gmina Świltcza należy do największych w powiecie rzeszowskim zajmując powierzchnię około 10819 ha. Geograficznie gmina położona jest na pograniczu Pogórza Karpackiego i Kotliny Sandomierskiej. Część powierzchni Gminy zajmuje Mielecko - Kolbuszowsko - Głogowski Obszar Chronionego Krajobrazu.

### 1.2. Sołectwa

Administracyjnie Gmina Świltcza dzieli się na 8 sołectw:

1. Błędowa Zgłobieńska,
2. Bratkowice,
3. Dąbrowa,
4. Mrowla,
5. Rudna Wielka,
6. Świltcza,
7. Trzciana,
8. Woliczka

Tabela – powierzchnia poszczególnych sołectw

L.P.	Sołectwo	Powierzchnia w ha
1	Błędowa Zgłobieńska	525,7
2	Bratkowice	4680,4
3	Dąbrowa	788,4
4	Mrowla	824,6
5	Rudna Wielka	540,5
6	Świltcza	1858,7
7	Trzciana	1173,4
8	Woliczka	797,6

*Źródło: Urząd Gminy*

Sołectwem o największej powierzchni oraz największej liczbie ludności Gminy Świltcza jest sołectwo Bratkowice, natomiast sołectwem o największej gęstości zaludnienia jest sołectwo Rudna Wielka.

### 1.3. Demografia, w tym rejestracja stanu cywilnego

Liczba mieszkańców Gminy Świltcza, według stanu na dzień 31 grudnia 2020 r., na podstawie prowadzonego przez gminę rejestru mieszkańców, kształtowała się następująco:

Miejscowość	Ogółem liczba ludności	W tym		Ogółem urodzenia	W tym		Ogółem zgony	W tym	
		K	M		Dz.	Ch.		K	M
<b>Błędowa Zgl.</b>	572	290	282	4	4	0	3	0	3
<b>Bratkowice</b>	4375	2167	2208	46	22	24	53	19	34
<b>Dąbrowa</b>	1161	606	555	15	9	6	10	3	7
<b>Mrowla</b>	1486	754	732	10	6	4	21	11	10
<b>Rudna Wielka</b>	1644	843	801	22	12	10	12	9	3
<b>Świltcza</b>	3466	1741	1725	25	14	11	36	15	21
<b>Trzciana</b>	2606	1338	1268	26	14	12	24	14	10
<b>Woliczka</b>	585	313	272	11	6	5	5	4	1
<b>RAZEM</b>	<b>15895</b>	<b>8052</b>	<b>7843</b>	<b>159</b>	<b>87</b>	<b>72</b>	<b>164</b>	<b>75</b>	<b>89</b>

Źródło: Ewidencja ludności Gminy Świltcza

W 2020 r. urodziło się w Gminie 159 dzieci, w tym 87 dziewczynek i 72 chłopców. W porównaniu do roku 2019 liczba urodzeń spadła o 11 dzieci. W 2020 roku zmarło 164 osoby, w tym 75 kobiet i 89 mężczyzn, zanotowano więc 21 zgonów więcej w stosunku do roku poprzedniego. Zanotowano ubytek naturalny o 5 osób. Ponadto w Gminie Świltcza w stosunku do roku poprzedniego osiedliło się 10 nowych mieszkańców.

W 2020 roku, jak co roku, Małżonkowie obchodzący Złote Gody (50 lat małżeństwa) uhonorowani zostali Medalami za Długoletnie Pożycie Małżeńskie, przyznanymi przez Prezydenta Rzeczypospolitej Polskiej. Wyjątkowo spotkanie dla par małżeńskich nie odbyło się w formie uroczystej ze względu na panującą pandemię oraz ograniczenia z tym związane.

	2019 rok	2020 rok
Ilość mieszkańców gminy, którzy zawarli związek małżeński	151	120
Przyjęcie oświadczenia o wstąpieniu w związek małżeński w lokalu USC	4	4
Przyjęcie oświadczenia o wstąpieniu w związek małżeński poza lokalem USC	3	1
50 lat małżeństwa (Złote Gody)	50 (25 par)	62 (31 par)

Ponadto w okresie od 1 stycznia do 31 grudnia 2020 roku podejmowano czynności z zakresu:

Z zakresu Urzędu Stanu Cywilnego		Ilość
1.	Wydawanie odpisów aktów stanu cywilnego (urodzenia, małżeństwa, zgony)	1085
2.	Migracja aktów z wersji papierowej do Rejestru Stanu Cywilnego	737
3.	Sporządzanie zapewnień o braku okoliczności do zawarcia małżeństwa	56
4.	Sporządzanie aktów małżeństw	55
5.	Sporządzanie aktów zgonu	83
6.	Transkrypcja (wpisanie w polskie księgi stanu cywilnego zagranicznych dokumentów) aktów urodzeń	13
7.	Transkrypcja (wpisanie w polskie księgi stanu cywilnego zagranicznych dokumentów) aktów małżeństw	1

8.	Transkrypcja (wpisanie w polskie księgi stanu cywilnego zagranicznych dokumentów) aktów zgonu	1
9.	Sporządzanie wzmianek dodatkowych dotyczących unieważnienia małżeństwa z powodu rozwodu	10
10.	Wydawanie zaświadczeń potwierdzających uznanie ojcostwa	8
11.	Przyjmowanie oświadczeń o powrocie do nazwiska po rozwodzie	2
<b>Z zakresu ewidencji ludności</b>		
1.	Przyjmowanie zgłoszeń meldunkowych (zameldowania na pobyt stały i czasowy, wymeldowania z pobytu stałego i czasowego, zgłoszenie wyjazdu i powrotu z zagranicy)	548
2.	Wydawanie decyzji w sprawach meldunkowych	10
3.	Nadawanie numeru PESEL	43
4.	Usuwanie niezgodności danych w rejestrze PESEL	319
5.	Udostępnianie danych podmiotom na ich wnioski	105
6.	Wydawanie zaświadczeń z Rejestru Mieszkańców	391
<b>Z zakresu dowodów osobistych</b>		
1.	Wydawanie dowodów osobistych	690
2.	Unieważnienie dowodów osobistych	17
3.	Przyjmowanie zgłoszeń o utracie lub zniszczeniu dowodu osobistego	75

## 1.4. Władze lokalne

Rada Gminy Świltcza liczy 15 radnych.

Imię i Nazwisko	Miejscowość	Funkcja w Radzie Gminy
Piotr Wanat	Rudna Wielka	Przewodniczący Rady
Barbara Buda	Bratkowice	Wiceprzewodniczący Rady
Tomasz Biały	Świltcza	Wiceprzewodniczący Rady
Andrzej Kozdęba	Bratkowice	Członek Rady
Damian Trala	Dąbrowa	Członek Rady
Elżbieta Stanisława Oczos	Świltcza	Członek Rady
Marcin Czech	Trzciana	Członek Rady
Mariusz Piotr Wojton	Mrowla	Członek Rady
Mieczysław Leja	Bratkowice	Członek Rady
Natalia Skuba – Więclaw	Bratkowice	Członek Rady
Paweł Robert Piela	Trzciana	Członek Rady
Sławomir Szot	Świltcza	Członek Rady do 28.02.2020 r.
Tomasz Dawid Gazda	Świltcza	Członek Rady od 18.05.2020 r.
Tomasz Wojciech Salach	Rudna Wielka	Członek Rady



Wiesława Szczepanik	Błędowa Zgłobieńska	Członek Rady
Zbigniew Marian Nowak	Woliczka	Członek Rady

Przy Radzie Gminy w 2020 roku działały stałe komisje:

- Komisja Finansów Publicznych, Gospodarki, Ochrony Środowiska i Spraw Regulaminowych, której Przewodniczącym jest Mieczysław Leja. W 2020 roku spotkała się na 9 posiedzeniach
- Komisja Rewizyjna, której Przewodniczącym jest Damian Trala. W 2020 roku spotkała się na 2 posiedzeniach
- Komisja Skarg Wniosków i Petycji, której Przewodniczącym jest Paweł Piel, w 2020 roku spotkała się na 1 posiedzeniu
- Komisja Edukacji, Kultury, Zdrowia i Polityki Społecznej, której Przewodniczącym jest Marcin Czech spotkała się w 2020 roku 2 razy.

Ponadto odbyły się 3 wspólne posiedzenia wszystkich Komisji problemowych Rady Gminy Świltza.

Stale komisje są organami pomocniczymi Rady Gminy Świltza. Mają istotny wpływ na politykę Gminy i ostateczny kształt uchwał, gdyż na swych posiedzeniach prowadzą szczegółowe dyskusje w ich sprawie. W praktyce, Rada Gminy Świltza, na podstawie prac poszczególnych komisji, podejmowała w 2020 r. strategiczne dla Gminy decyzje.

Do Przewodniczącego Rady Gminy wpłynęło 29 pism.

Do Rady Gminy wpłynęła 1 skarga na działalność Wójta Gminy Świltza. Po ich przeanalizowaniu na posiedzeniach Komisji Skarg, Wniosków i Petycji Rada Gminy podjęła uchwały uznając w/w skargi jako bezzasadne.

Do Rady Gminy wpłynęło 8 petycji mieszkańców.

### 1.5. Zarządzanie Gminą

Od dnia 1 grudnia 2014 roku funkcję Wójta Gminy Świltza sprawuje Adam Dziedzic. Do zadań Wójta należy wykonywanie uchwał Rady Gminy Świltza, zadań określonych ustawami oraz reprezentowanie Gminy na zewnątrz. Wójt realizuje powierzone zadania przy pomocy Urzędu Gminy w Świltzy. W skład kierownictwa wchodzi: Zastępca Wójta – Sławomir Styka, Sekretarz – Wojciech Słowik, Skarbnik – Natalia Gawron.

Wójt Gminy Świltza wydał 250 zarządzeń, odbył 857 zaplanowanych spotkań mimo pandemii i zamknięcia Urzędu na okres około 2 miesięcy, w tym spotkania z mieszkańcami, uroczystości lokalne, sesje rady gminy, spotkania z inwestorami i wykonawcami. Dodatkowo odbył szereg niezaplanowanych spotkań z mieszkańcami Gminy, którzy na bieżąco załatwiają różne sprawy w Urzędzie. Bieżącą działalność Samorządu można śledzić na stronie internetowej [www.swiltza.com.pl](http://www.swiltza.com.pl) oraz na portalu społecznościowym Facebook. W 2020 roku wydano



„Informator Samorządowy- sprawozdanie z działalności Wójta, Rady i Urzędu Gminy Świltza” w nakładzie 1200 egzemplarzy.

Na dzień 31 grudnia 2020 r. do Urzędu Gminy wpłynęło 17.349 pism, które zostały wpisane do Rejestru Pism Przychodzących, a następnie zarejestrowane w Elektronicznym Dzienniku Podawczym PROTON ze względu na mieszany obieg dokumentacji w Urzędzie tj. elektroniczno-papierowy. Na zakończenie każdego dnia pracy tworzone jest zestawienie zawierające nadawcę, adresata, datę wpływu oraz dekrety, która wskazuje jaka komórka organizacyjna zajmuje się daną sprawą. Pisma wpływają zarówno pocztą tradycyjną, jak i pocztą e-mail oraz przez elektroniczną skrzynkę podawczą-PUAP.

Przez platformę e-PUAP złożono 2413 pism ogólnych, odpowiedzi na pisma urzędu, wniosków o dowód osobisty, wniosków o dopisanie do spisu wyborców oraz uzgodnień, wysłano 453 pisma.

Z urzędu zostało wysłanych 21.785 przesyłek listowych w tym: pisma urzędowe, zawiadomienia, decyzje, postanowienia a także upomnienia – stan na dzień 31.12.2020.

### **1.6. Jednostki Gminy Świltza**

- 1) Centrum Usług Wspólnych w Świltzy,
- 2) Gminna Biblioteka Publiczna w Świltzy z/s w Trzcianie,
- 3) Gminne Centrum Kultury Sportu i Rekreacji w Świltzy z/s w Trzcianie.
- 4) Gminny Ośrodek Pomocy Społecznej w Świltzy,
- 5) Przedszkole Publiczne im. Jana Pawła II w Bratkowicach,
- 6) Przedszkole Publiczne w Świltzy,
- 7) Przedszkole Publiczne w Trzcianie,
- 8) Szkoła Podstawowa im. Stanisława Dąbskiego w Rudnej Wielkiej z oddziałami przedszkolnymi,
- 9) Szkoła Podstawowa im. św. Jana Kantego w Świltzy,
- 10) Szkoła Podstawowa Nr 1 im. Kardynała Stefana Wyszyńskiego w Bratkowicach,
- 11) Szkoła Podstawowa Nr 1 im. Marii Konopnickiej w Mrowli z oddziałami przedszkolnymi,
- 12) Szkoła Podstawowa Nr 2 im. Jana Pawła II w Bratkowicach z oddziałem przedszkolnym,
- 13) Szkoła Podstawowa w Trzcianie z oddziałami przedszkolnymi.
- 14) Środowiskowy Dom Samopomocy w Woliczce,
- 15) Urząd Gminy w Świltzy,
- 16) Zakład Wodociągów i Kanalizacji w Świltzy.
- 17) Zespół Szkół w Dąbrowie - Szkoła Podstawowa i Przedszkole Publiczne,
- 18) Żłobek Gminny w Bratkowicach.
- 19) Żłobek Gminny w Trzcianie.

### 1.7. Podmioty gospodarcze

Zgodnie z Centralną Ewidencją i Informacją o Działalności Gospodarczej (CEiDG), według stanu na dzień 31 grudnia 2020 r. ilość zarejestrowanych podmiotów gospodarczych, które mają główne miejsce prowadzenia działalności w Gminie Świltza obejmowała **805** pozycji, w tym mający status: aktywnych - 696, zawieszonych -109.

Podmioty gospodarcze funkcjonujące na terenie Gminy to przede wszystkim małe i średnie zakłady rodzinne.

Ewidencji działalności gospodarczej		
1.	Przyjmowanie wniosków o wpis do ewidencji działalności gospodarczej - CEiDG (założenie działalności gospodarczej)	30
2.	Przyjmowanie wniosków o zmianę wpisu w CEiDG	165
3.	Przyjmowanie wniosków o zawieszenie działalności gospodarczej	31
4.	Przyjmowanie wniosków o wznowienie działalności gospodarczej	20
5.	Przyjmowanie wniosków o zakończenie działalności gospodarczej	14

## 2. Informacje finansowe

### 2.1. Informacje ogólne

Polityka finansowa Gminy Świltza realizowana była w oparciu o uchwałę budżetową, corocznie uchwalaną przez Radę Gminy, która określa źródła dochodów oraz kierunki wydatkowania środków. Realizacja inwestycji oparta jest o przedsięwzięcia wyszczególnione w Wieloletniej Prognozie Finansowej oraz o załącznik do uchwały budżetowej, obrazujący wydatki majątkowe.

Budżet Gminy Świltza na 2020 rok został uchwalony Uchwałą Nr XIX/150/2019 Rady Gminy Świltza w dniu 30 grudnia 2019 r. W budżecie ustalono dochody i wydatki oraz przychody i rozchody budżetu na poziomie:

- Dochody łącznie – 94 380 810,61 zł, w tym:
  - dochody bieżące – 78 256 941,44 zł;
  - dochody majątkowe – 16 123 869,17 zł.
- Wydatki łącznie - 96 995 426,61 zł, w tym:
  - wydatki bieżące – 78 256 941,44 zł;
  - wydatki majątkowe – 18 738 485,17 zł.

Planowany wynik wykonania budżetu;

- Przychody budżetu – 4 380 000,00 zł;
- Rozchody budżetu – 1 765 384,00 zł.

W ciągu roku dokonywane były zmiany budżetu po stronie dochodów i wydatków budżetowych dokonywane w związku ze zmianami kwot dotacji celowych z budżetu państwa, wystąpieniem nowych źródeł dochodów w ciągu roku, korektą planu wydatków.

W wyniku zmian w budżecie wzrosły :

- dochody o kwotę 8 379 277,47 zł;
- wydatki o kwotę 8 379 277,47 zł;
- przychody pozostały na tym samym poziomie;
- rozchody pozostały na tym samym poziomie.

Plan budżetu po zmianach na dzień 31 grudnia 2020 r. wynosił:

- Dochody łącznie – 102 760 088,08 zł, w tym:
  - dochody bieżące – 81 071 762,06 zł;
  - dochody majątkowe – 21 688 326,02 zł.
- Wydatki łącznie 105 374 704,08 zł, w tym:
  - wydatki bieżące – 80 477 059,03 zł;
  - wydatki majątkowe – 24 897 645,05 zł.

Planowany wynik wykonania budżetu;

- przychody budżetu – 4 380 000,00 zł;
- rozchody budżetu – 1 765 384,00 zł.

Wykonanie budżetu gminy na dzień 31.12.2020 r. zamknęło się kwotami:

- po stronie dochodów – 88 895 224,15 zł co stanowi 86,51 % planu , w tym:

- dochody bieżące – kwota 79 724 986,41 zł, co stanowi 89,68 % planu,
- dochody majątkowe – kwota 9 170 237,74, co stanowi 10,32 % planu,

- po stronie wydatków – 89 813 160,06, co stanowi 85,23 % planu, w tym:

- wydatki bieżące – 73 955 255,32 zł, co stanowi 82,34 % planu,
- wydatki majątkowe – kwota 15 857 904,74, co stanowi 17,66 % planu,

- osiągnięty wynik wykonania budżetu:

- deficyt budżetu – 917 935,91 zł,
- po stronie przychodów – 5 176 846,78 zł, co stanowi 118,19 % planu,
- po stronie rozchodów – 1 670 384,00 zł, co stanowi 94,62 % planu.

### 2.2. Dochody

Rada Gminy w Świltzy Uchwałą Nr XIX/150/2019 w dniu 30 grudnia 2019 r. przyjęła plan dochodów na 2020 r. w wysokości 94 380 810,61 zł.

**Planowane dochody budżetowe na dzień 01-01-2020 r.**

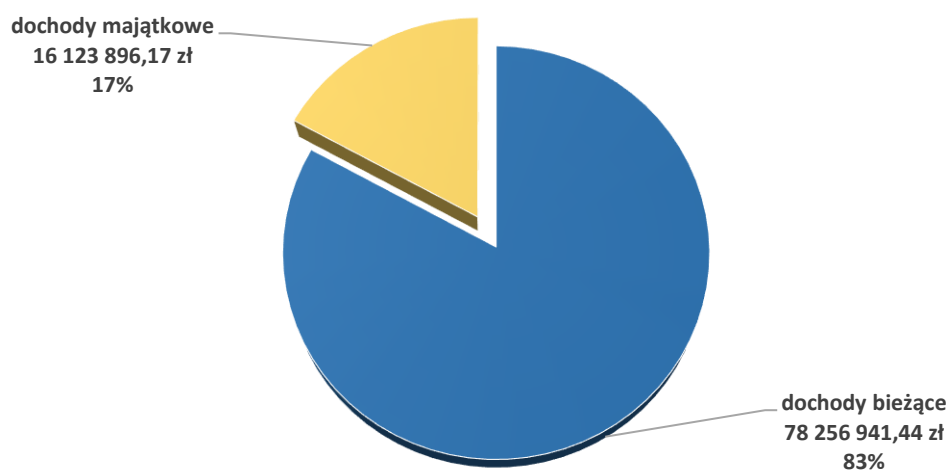

Na dzień 31 grudnia 2020 r. dochód po zmianach wyniósł 102 760 088,08 zł.

**Dochody budżetowe - wykonane na dzień 31-12-2020 r.**

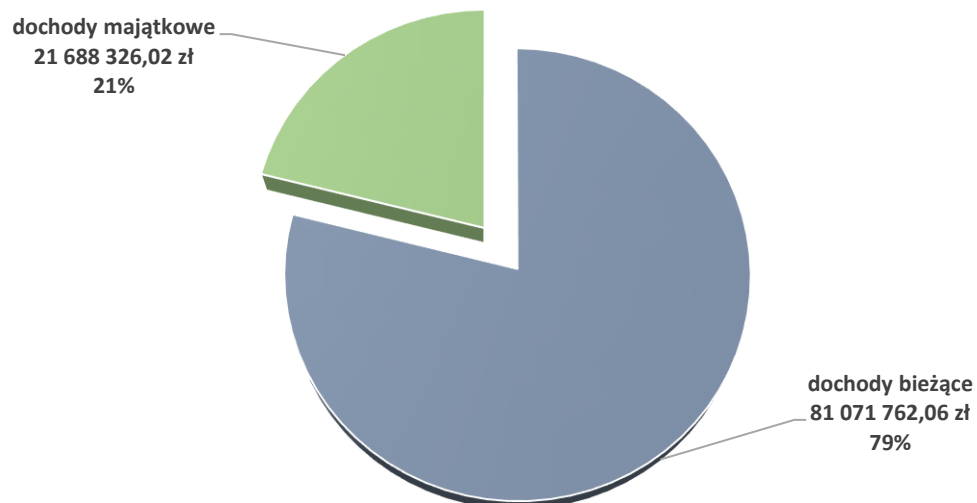

## Wykonane dochody budżetowe na dzień 31-12-2021 r.

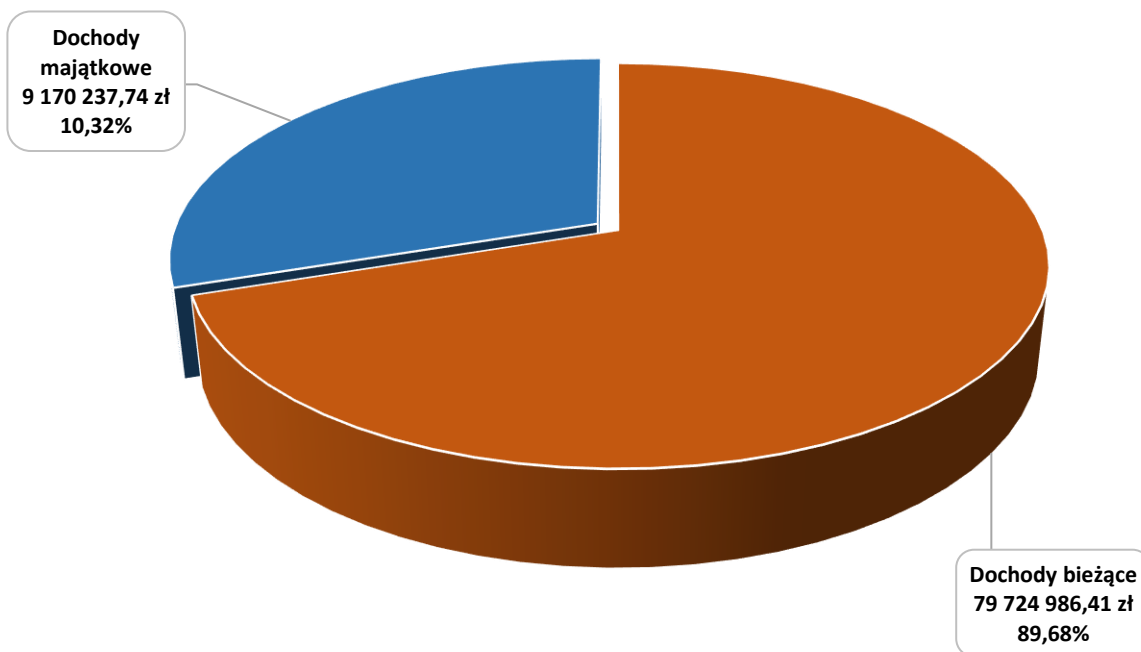

Z ogólnej kwoty dochodów wyodrębniamy:

Nazwa	Plan	Wykonanie	% wykonania
Dochody własne	30 882 566,94	30 260 523,85	97,99
Subwencja ogólna	23 373 028,00	23 373 028,00	100
Dotacja celowa z budżetu państwa na zadania zlecone	26 009 153,72	25 936 014,87	99,72
Dotacja celowa z budżetu państwa na zadania własne	2 969 260,88	2 495 499,13	84,04
Dotacje ze środków Unii Europejskiej	13 228 396,06	2 955 750,52	22,34
Dotacje celowe otrzymane z budżetu państwa na zadania bieżące realizowane przez gminę na podstawie porozumień z organami administracji rządowej	60 000,00	60 000,00	100
Dotacje celowe otrzymane z gminy na zadanie bieżące realizowane na podstawie porozumień (umów) między jednostkami samorządu terytorialnego	3 500,00	3 500,00	100
Dotacje otrzymane z państwowych funduszy celowych	1 215 620,00	912 565,00	75,07
Środki na dofinansowanie własnych inwestycji gmin, pozyskane z innych źródeł	1 802 450,86	0,00	0
Środki na dofinansowanie własnych inwestycji gmin, pozyskane z innych źródeł – wpłaty mieszkańców tytułem udziału w kosztach inwestycji	368 632,48	99 551,00	27,00
Środki otrzymane od pozostałych jednostek zaliczanych do sektora finansów publicznych	2 660 896,00	2 623 860,01	98,61
Pozostałe dotacje	186 583,14	174 931,77	93,75
<b>Dochody ogółem</b>	<b>102 760 088,08</b>	<b>88 895 224,15</b>	<b>86,51</b>

## Dochody uzyskane w 2020 r. według źródeł finansowania

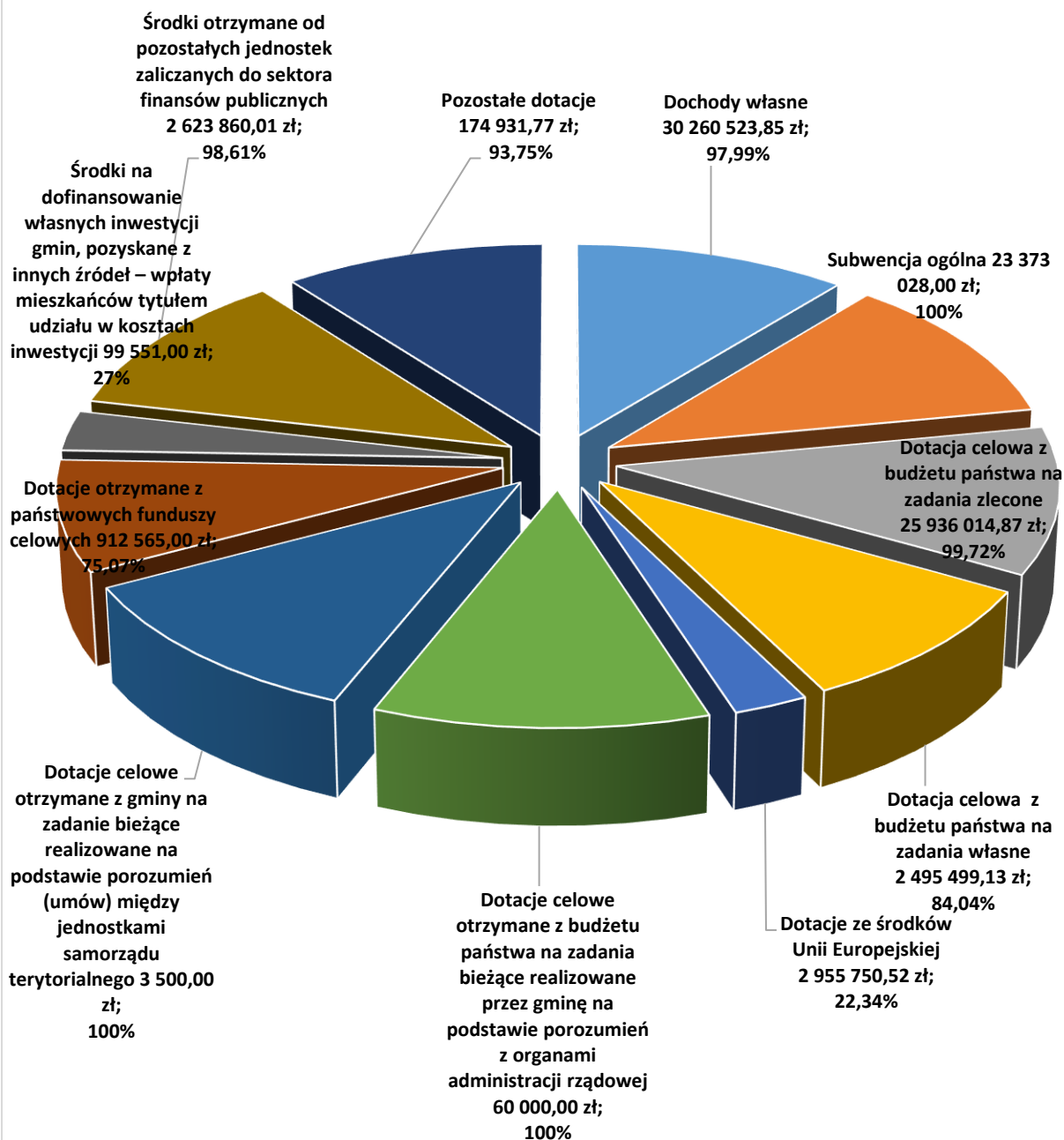

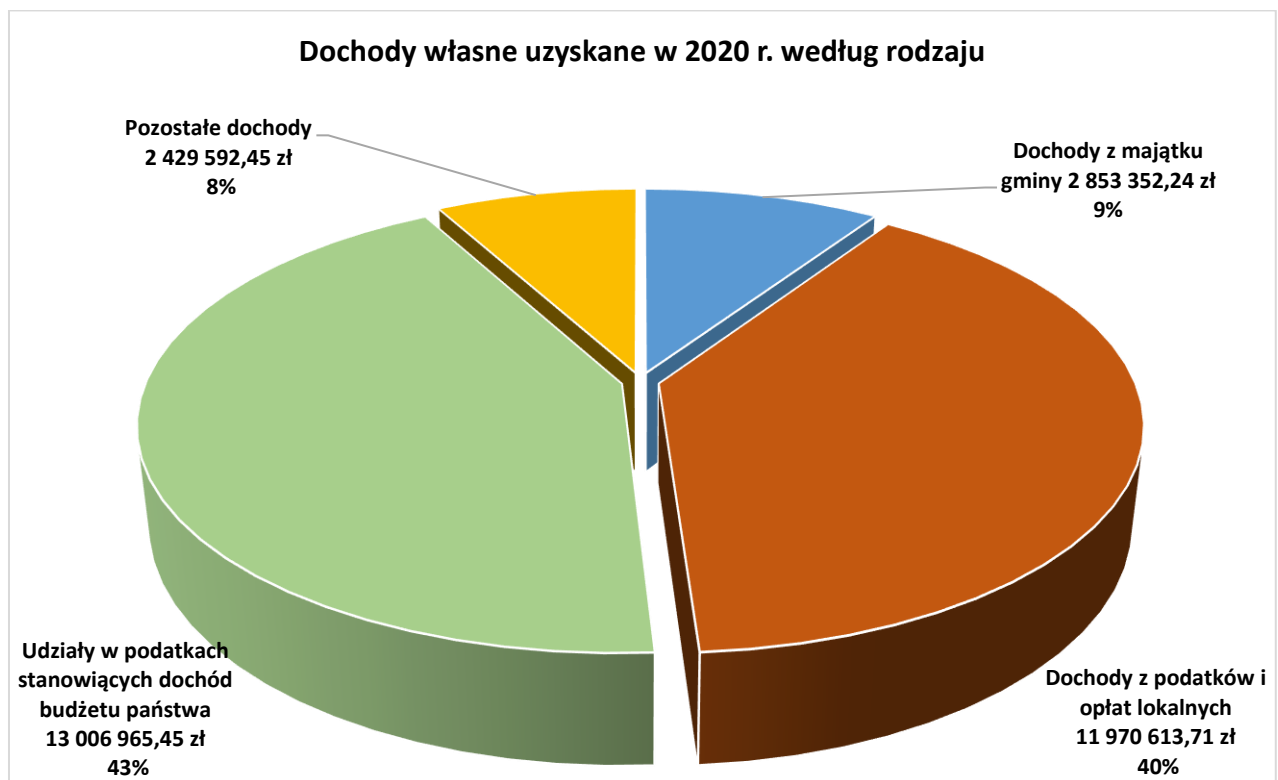

## 2.3. Wydatki

Rada Gminy w Świltzy Uchwałą Nr XIX/150/2019 Rady Gminy Świltza w dniu 30 grudnia 2019 r. przyjęła plan wydatków na 2020 r. w wysokości 96 995 426,61 zł.

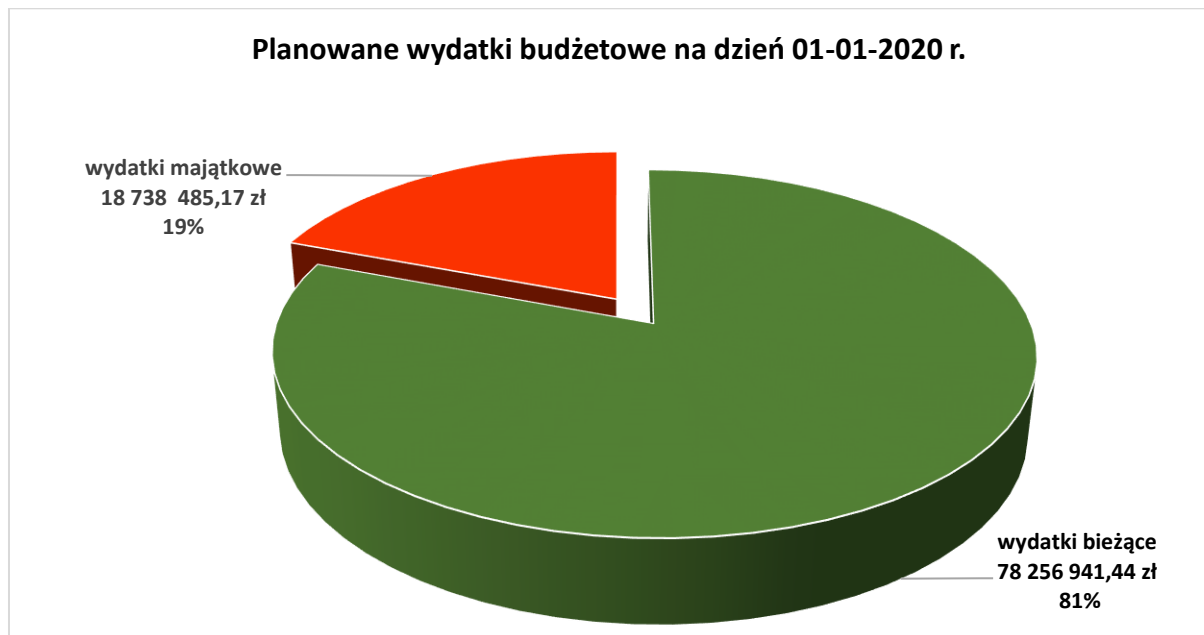

Na dzień 31 grudnia 2020 r. planowane wydatki na 2020 r. po zmianach wyniosły 105 374 704,08 zł. Z planowanej kwoty na dzień 31 grudnia 2020 r. wydatkowano 89 813 160,06 zł, co stanowi 85,23 % kwoty planowanej.



## Wydatki budżetowe na dzień 31-12-2020 r.

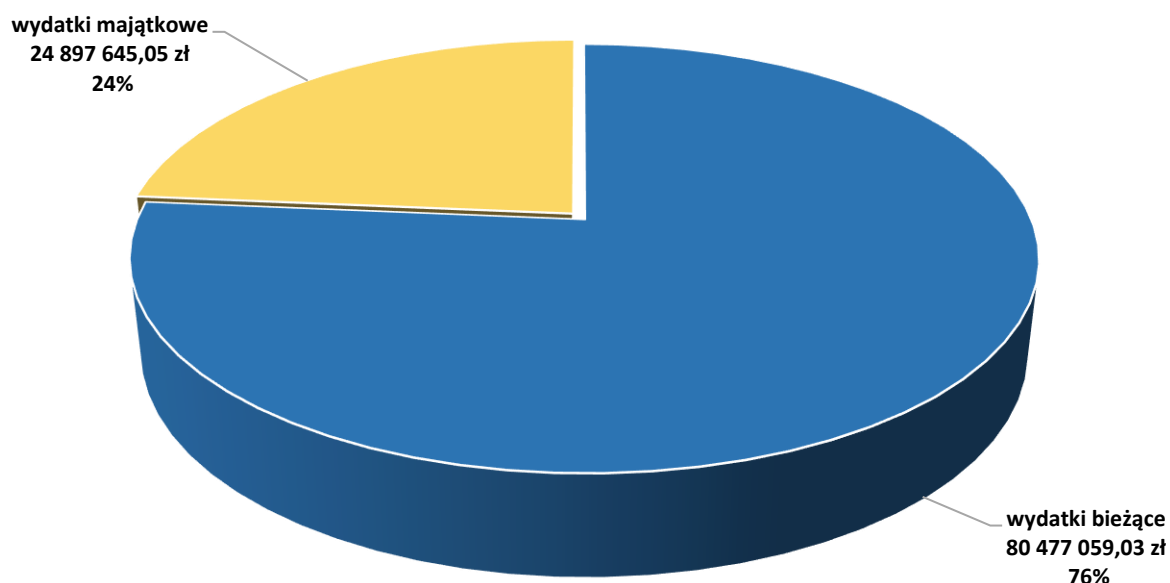

## Planowane i wykonane - wydatki budżetowe Gminy Świltza na dzień 31-12-2020 r.

Opis	Plan	Wykonanie	% wykonania
Rolnictwo i łowiectwo	316 308,03	305 886,18	96,7
Leśnictwo	15 000,00	0,00	0,0
Transport i łączność	9 543 750,92	8 917 168,01	93,4
Turystyka	20 000,00	18 380,32	91,9
Gospodarka mieszkaniowa	1 749 720,00	976 043,84	55,8
Działalność usługowa	346 393,89	144 586,70	41,7
Informatyka	148 117,10	31 900,61	21,5
Administracja publiczna	7 476 326,05	6 201 841,44	83,0
Urzędy naczelnych organów władzy państwowej, kontroli i ochrony prawa oraz sądownictwa	98 645,00	94 795,00	96,1
Bezpieczeństwo publiczne i ochrona przeciwpożarowa	614 274,50	469 240,13	76,4
Obsługa długu publicznego	505 924,83	224 648,77	44,4
Różne rozliczenia	718 550,00	143 030,62	19,9
Oświata i wychowanie	27 688 709,72	24 630 042,28	89,0
Ochrona zdrowia	198 000,00	134 661,42	68,0
Pomoc społeczna	4 055 685,46	3 592 296,49	88,6
Edukacyjna opieka wychowawcza	466 889,02	377 940,99	80,9

Rodzina	30 750 649,35	28 772 257,99	93,6
Gospodarka komunalna i ochrona środowiska	11 624 121,90	9 944 380,87	85,5
Kultura i ochrona dziedzictwa narodowego	7 348 856,93	3 862 629,13	52,6
Kultura fizyczna	1 688 781,38	971 429,27	57,5
<b>OGÓŁEM:</b>	<b>105 374 704,08</b>	<b>89 813 160,06</b>	<b>85,2</b>

## Wydatki poniesione w 2020 r. według działów klasyfikacji budżetowej

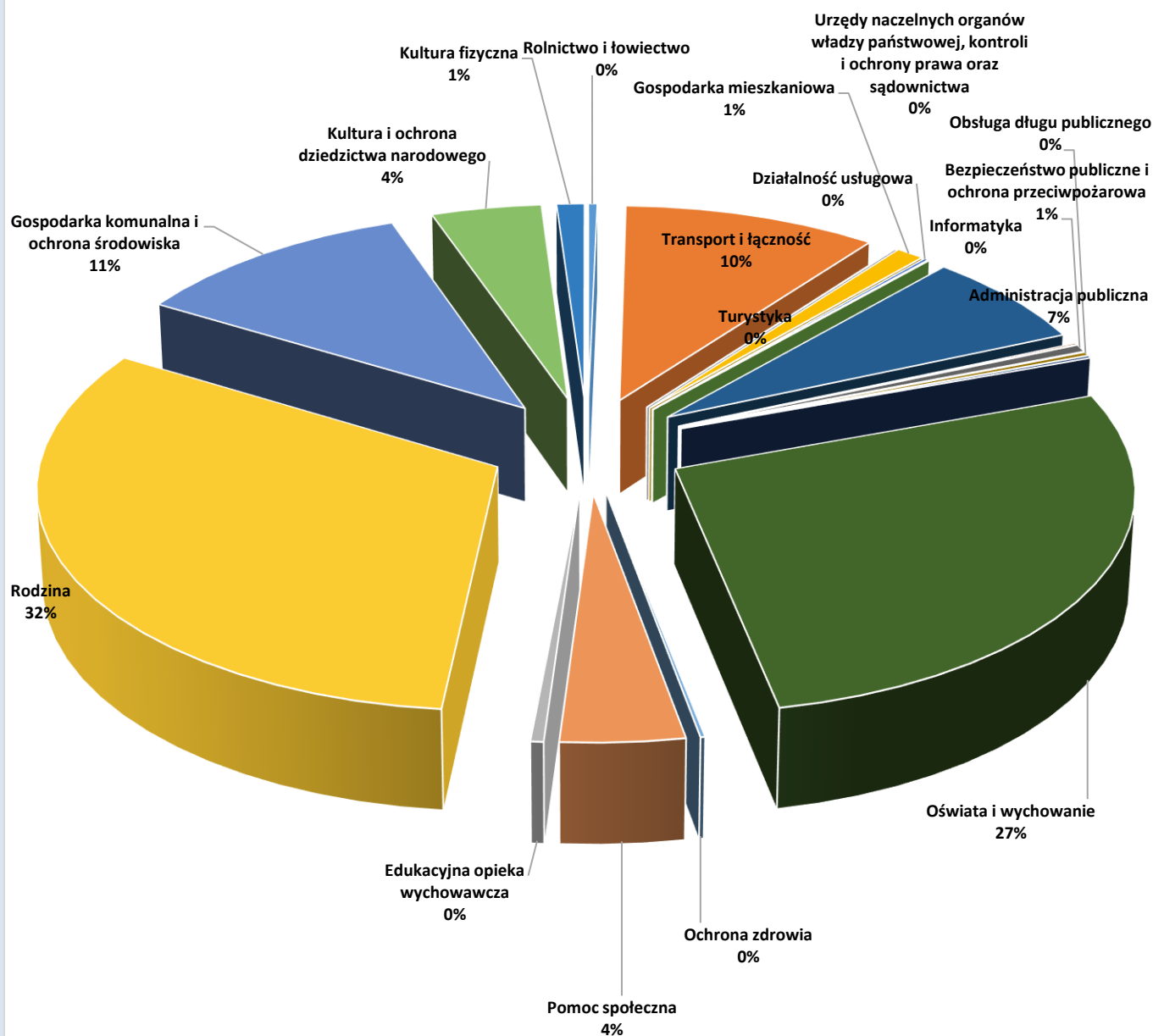

## 2.3.1. Wydatki inwestycyjne

W roku 2020 na inwestycje i zakupy inwestycyjne wydatkowano kwotę 15 857 904,74 zł, w tym:

Budowa i modernizacja dróg dojazdowych do gruntów rolnych	47 546,41
Budowa i modernizacja drogi dojazdowej do gruntów rolnych w obrębie Trzciana, dz. o nr ew. 349/3	62 453,59
Dotacja celowa na pomoc finansową udzieloną między jednostkami samorządu terytorialnego na dofinansowanie własnych zadań inwestycyjnych i z zakupów inwestycyjnych - Powiat Rzeszowski	750 000,00
Przebudowa drogi gminnej Nr 137500R w miejscowości Trzciana	1 097 000,94
Budowa i modernizacja dróg gminnych	816 063,33
Przebudowa drogi gminnej Nr 137500R w miejscowości Trzciana - Inspektor nadzoru	29 854,67
Przebudowa drogi gminnej na działkach nr ew. 832/11, 1031, 1070/6, 1072/1, 1073/1, 1074/1, 4849/2 wraz z przebudową skrzyżowania z drogą powiatową nr 1386R na działce nr ew. 1080/1 w miejscowości Świltza - Inspektor nadzoru	33 370,51
Przebudowa drogi gminnej na działkach nr ew. 832/11, 1031, 1070/6, 1072/1, 1073/1, 1074/1, 4849/2 wraz z przebudową skrzyżowania z drogą powiatową nr 1386R na działce nr ew. 1080/1 w miejscowości Świltza	1 144 395,86
Budowa i modernizacja dróg gminnych - RFIL	1 203 674,81
Utwardzenie powierzchni na działkach nr ew. 478, 585, 437/4, 440/1 w miejscowości Świltza	41 163,77
Utwardzenie powierzchni działki nr ew. 4849/1, 4849/2 w miejscowości Świltza	40 697,93
Opracowanie dokumentacji techniczno-prawnej na przebudowę przepustu w ciągu drogi gminnej na 108761R w miejscowości Świltza wraz z uzyskaniem niezbędnych decyzji i pozwoleń na realizację inwestycji	6 642,00
Opracowanie dokumentacji techniczno-prawnej na przebudowę przepustu w ciągu drogi gminnej na 108763R w miejscowości Świltza wraz z uzyskaniem niezbędnych decyzji i pozwoleń na realizację inwestycji	11 070,00
Budowa parkingu przy Urzędzie Gminy Świltza na dz. nr ew. 3633/1 - II etap	8 836,46
Dotacja celowa na pomoc finansową udzieloną między jednostkami samorządu terytorialnego na dofinansowanie własnych zadań inwestycyjnych i z zakupów inwestycyjnych - Gmina Krasne	20 000,00
Opracowanie dokumentacji projektowej dotyczącej rozbudowy i przebudowy domu socjalnego w Trzcianie dz. 2005	20 993,30
Przebudowa i zmiana sposobu użytkowania części budynku pawilonu usługowego dla potrzeb utworzenia Posterunku Policji	315 211,22
Opracowanie dokumentacji projektowej dotyczącej rozbudowy i przebudowy domu socjalnego w	8 966,70

Trzcianie dz. 2005	
Przebudowa i zmiana użytkowania budynku pawilonu usługowego na budynek administracji publicznej „Posterunek Policji” z wewnętrznymi instalacjami, przyłącz wody o maszt antenowy na dz. nr ew. 1096/1, 1096/2 położonych w miejscowości Trzciana	217 713,08
Zakup działek	54 120,00
Zakupy inwestycyjne Urząd Gminy	597,00
Nadbudowa budynku nr 2 UG Świltza w zakresie zabudowy tarasu na poziomie 2 piętra - Projekt	6 091,00
Zakup samochodu służbowego na wyposażenie Urzędu Gminy Świltza	172 439,17
Wpłaty jednostek na fundusz celowy na finansowanie lub dofinansowanie zadań inwestycyjnych - dofinansowanie do zakupu samochodu	14 999,00
Opracowanie dokumentacji projektowej dot. dobudowania szybu windy do budynku OSP w Trzcianie dz. 1236/3 i 1236/1	16 453,00
ŚR. SOŁECKIE - Modernizacja chodnika oraz parkingu obok budynku szkoły będącej własnością Gminy, w którym prowadzona jest Niepubliczna Szkoła Podstawowa w Błędowej Zgłobieńskiej	31 638,26
ŚR. SOŁECKIE - Utwardzenie terenu pod parking przy Szkole Podstawowej w Trzcianie	15 000,00
Opracowanie dokumentacji projektowej dot. adaptacji pomieszczeń i dostosowania budynku SP nr 1 w Bratkowicach do utworzenia oddziału przedszkolnego	20 911,00
Wykonanie placu zabaw dla dzieci przedszkolnych w SP nr 1 w Bratkowicach	3 076,00
Wykonanie piłkochwyty pomiędzy boiskiem wielofunkcyjnym a do siatkówki plażowej przy SP w Trzcianie	4 305,00
Rozbudowa monitoringu na kompleksie orlik oraz skrzyżowaniu ulic przy SP w Rudnej Wielkiej z wjazdem na plac zabaw	14 023,00
Projekt na utworzenie biblioteki gminnej w piwnicach SP w Rudnej Wielkiej - adaptacja pomieszczeń, zmniejszenie szatni dla dzieci szkolnych	12 916,00
Opracowanie dokumentacji dotyczącej wykonania ścianki wspinaczkowej w SP Świltza oraz w SP Rudna Wielka	11 501,00
Montaż klimatyzacji w salach komputerowych z Zespole Szkół w Dąbrowie	7 873,00
Wykonanie monitoringu na korytarzach oraz na zewnątrz budynku Zespołu Szkół w Dąbrowie	15 000,00
Utwardzenie terenu pod parking przy Szkole Podstawowej w Trzcianie	2 466,00
Roboty budowlane związane z utworzeniem/przeniesieniem filii biblioteki gminnej do budynku SP w Rudnej Wielkiej - roboty budowlane, zakup wyposażenia niezbędnego do biblioteki i szatni uczniów	86 799,44
Opracowanie dokumentacji projektowej dot. przebudowy na bibliotekę gminną oraz szatnię części pomieszczeń budynku Szkoły Podstawowej w Rudnej Wielkiej	5 535,00

Zmiana sposobu użytkowania wraz z przebudową części pomieszczeń istniejącej szkoły podstawowej na potrzeby przedszkola na dz. nr ew. 4775 położonej w miejscowości Bratkowice	205 906,47
Opracowania dokumentacji projektowej dot. dostosowania obiektów oświatowych do obowiązujących przepisów p.poż i sanitarnych tj. następujących szkół: - Szkoła Podstawowa w Mrowli, - Szkoła Podstawowa w Trzcianie, - Szkoła Podstawowa nr 2 w Bratkowicach.	78 474,00
Wykonanie ogrodzeń boisk sportowych- piłkochwyty Dąbrowa Szkoła Podstawowa, Trzciana Szkoła Podstawowa, Świltza boisko sportowe, Rudna Wielka Orlik	114 502,17
SR. SOŁECKIE - Doposażenie placu zabaw przy Szkole Podstawowej w Mrowli	20 000,00
Zakup traktorka do ZS w Dąbrowie	16 000,00
Zakup 3 kompletów koszy najazdowych dla SP nr 1 w Mrowli, SP w Trzcianie oraz SP nr 1 w Bratkowicach	33 987,98
Doposażenie placu zabaw przy Szkole Podstawowej w Mrowli - Środki własne	20 024,61
Zakup pieca konwekcyjnego wraz z wyposażeniem do SP Nr 1 w Bratkowicach	17 640,41
Założenie klimatyzacji w PP w Świltzy - 4 sale zajęć lekcyjnych, jadalnia, pomieszczenia biurowe	23 247,00
Doposażenie placu zabaw o Aktywny domek insGraf - żółty i fioletowy przy PP w Świltzy	4 306,00
Wydatki inwestycyjne jednostek budżetowych - "MALUCH+2020"	650 570,64
Wydatki inwestycyjne jednostek budżetowych - "MALUCH+2020" wkład własny	754 748,79
Wydatki inwestycyjne jednostek budżetowych - "MALUCH+" - Środki z RFIL	1 143 536,01
Zwroty za wykonane sieci kanalizacyjne i wodociągowe	118 325,00
Opracowanie operatu wodnoprawnego na wykonanie wylotu kanalizacji deszczowej na działce nr 177/9 w m. Rudna Wielka oraz wprowadzenie wód opadowo-roztopowych do rowu melioracyjnego na dz. nr 184 w m. Rudna Wielka	3 473,00
Wykonanie studni chłonnych na dz. nr ew. 3906/1 w miejscowości Bratkowice	29 351,08
Wykonanie projektu sieci kanalizacji sanitarnej w Bratkowicach w rejonie działki dz. nr 1118/27	2 521,00
Wykonanie projektu kanalizacji sanitarnej w Bratkowicach w rejonie działki 1118/27	1 080,00
Opracowanie dokumentacji projektowej na zadanie "Budowa sieci wodociągowej na odcinku od dz. 1079/30 obręb Świltza (końcówka sieci na strefie SAG do istniejącego wodociągu PE 110 na działce 177/7 obręb Rudna Wielka	6 949,50
Budowa i rozbudowa brakującego oświetlenia ulicznego na terenie Gminy Świltza	249 819,03
Oświetlenie stadionu sportowego w Mrowli i oświetlenie parkingu przy budynku zaplecza sportowego	2 030,50

Opracowanie dokumentacji techniczno-prawnej budowy oświetlenia dróg, parkingu i boisk sportowych na terenie Gminy Świltza	13 837,50
Opracowanie dokumentacji techniczno-prawnej budowy oświetlenia dróg gminnych w m. Świltza, Bratkowice, Rudna Wielka, Błędowa Zgłobieńska	13 100,00
Budowa oświetlenia dróg gminnych na terenie Gminy Świltza w 2020r. Etap II.	175 270,02
Wykonanie przebudowy słupa linii napowietrznej nN w miejscowości Mrowla na działce 1612/2	17 385,00
<p>Budowa oświetlenia dróg gminnych na terenie Gminy Świltza w 2020 r. Etap III</p> <p>Przedmiot zamówienia został podzielony na 9 zadań.</p> <p>Zadanie 1:</p> <p>Montaż opraw oświetlenia terenu na istniejących słupach na dz. nr ew. 575/8, 2355, 3698/9, 4029/4, 4029/6 w miejscowości Świltza oraz na działkach nr ew. 371/2, 591 położonych w miejscowości Bratkowice, gmina Świltza;</p> <p>Zadanie 2:</p> <p>Budowa sieci elektroenergetycznej obejmującej napięcie znamionowe nie wyższe niż 1 kV dla zadania pn.: Budowa oświetlenia ulicznego w miejscowości Błędowa Zgłobieńska na dz. nr ew. 394, 625/1, 1005, 1011, 1109, 1141, 1160, gmina Świltza;</p> <p>Zadanie 3:</p> <p>Budowa sieci elektroenergetycznych obejmujących napięcie znamionowe nie wyższe niż 1 kV dla zadania pn.: Budowa oświetlenia boiska sportowego w miejscowości Bratkowice na dz. nr ew. 886/2, 890 położonych w miejscowości Bratkowice, gmina Świltza;</p> <p>Zadanie 4:</p> <p>Budowa sieci elektroenergetycznych obejmujących napięcie znamionowe nie wyższe niż 1 kV dla zadania pn.: Budowa oświetlenia boiska sportowego w miejscowości Dąbrowa na dz. nr ew. 2163/4 położonej w miejscowości Dąbrowa, gmina Świltza;</p> <p>Zadanie 5:</p> <p>Budowa sieci elektroenergetycznej obejmującej napięcie znamionowe nie wyższe niż 1 kV dla zadania pn.: „Budowa oświetlenia ulicznego w miejscowości Dąbrowa na dz. nr ew. 893/1, 895/2, 896/1, 930/2, 946/1, 968/3, 1001, 1050, 1168, 1699 położonych w miejscowości Dąbrowa, gmina Świltza;</p> <p>Zadanie 6:</p> <p>Budowa sieci elektroenergetycznej obejmującej napięcie znamionowe nie wyższe niż 1 kV dla zadania pn.: „Budowa oświetlenia ulicznego w miejscowości Rudna Wielka” na dz. nr ew. 994, 962/3, 1001/2, 1078 położonych w miejscowości Rudna Wielka, gmina Świltza;</p> <p>Zadanie 7:</p> <p>Budowa sieci elektroenergetycznej obejmującej napięcie znamionowe nie wyższe niż 1 kV dla zadania pn.: „Budowa oświetlenia ulicznego w miejscowości Rudna Wielka” na dz. nr ewid. 749/4, 751, 784/2, 785, 793, 875/2, 875/5 położonych w miejscowości Rudna Wielka, gmina Świltza;</p> <p>Zadanie 8:</p> <p>Budowa sieci elektroenergetycznej obejmującej napięcie znamionowe nie wyższe niż 1 kV dla zadania pn.: Budowa oświetlenia ulicznego w miejscowości Trzciana na dz. nr ewid. 391/1, 374, 482, 1620/1 położonych w miejscowości Trzciana, gmina Świltza;</p> <p>Zadanie 9:</p> <p>Budowa sieci elektroenergetycznej obejmującej napięcie znamionowe nie wyższe niż 1 kV dla zadania pn.: „Budowa oświetlenia ulicznego i parkingu w miejscowości Świltza” na dz. nr ewid. 575/9, 585, 4837, 4029/3, 4029/5 położonych w miejscowości Świltza, gmina Świltza.</p>	1 189 699,89

Opracowania dokumentacji techniczno- prawnej rozbudowy istniejącego oświetlenia drogi dz. 2635 Trzciana od istniejącego słupa na dz. 2632/1 Trzciana do dz. 2642 ( 2 słupy +lampy) oraz wykonanie robót budowlanych związanych z realizacją w/w zadania.	17 220,00
Dotacja celowa na finansowanie inwestycji na wykonanie zabudowy pomiędzy biblokami oraz na wykonanie dokumentacji geodezyjnej oraz dokonanie odwiertu studni głębinowej na Ujęciu Wody w miejscowości Bratkowice oraz ujęciu wody w miejscowości Woliczka	199 983,34
Usuwanie wyrobów zawierających azbest	34 069,60
ŚR. SOŁECKIE - Budowa placu zabaw w miejscowości Bratkowice - Dąbry na działce gminnej	33 000,00
ŚR. SOŁECKIE - Wykonanie ogrodzenia placu zabaw na działce gminnej w miejscowości Trzciana	20 000,00
ŚR. SOŁECKIE - Budowa siłowni zewnętrznej na działce gminnej Nr 126/2 w miejscowości Woliczka	31 679,13
Opracowanie dokumentacji techniczno-prawnej "Tworzenie warunków dla rozwoju przedsiębiorczości na terenie Gminy Świltza (SAG) poprzez uzbrojenie terenów inwestycyjnych w Świltzy dz. 1079/2, 1079/3, 1079/4 w zakresie sieci kanalizacji sanitarnej, sieci wodociągowej, dróg dojazdowych ze zjazdami na drogi powiatowe	43 324,16
Przebudowa oraz doposażenie placów zabaw na terenie gminy Świltza etap I	213 799,93
Budowa ogrodzeń na terenie gminy Świltza	217 908,67
Wsparcie rozwoju OZE na terenie ROF - projekt parasolowy	1 264 031,60
Dostawa modułów fotowoltaicznych wraz z wykonaniem instalacji fotowoltaicznej dla 3 budynków użyteczności publicznej na terenie Gminy Świltza	162 941,52
Wsparcie rozwoju OZE na terenie ROF - projekt parasolowy - wpłaty mieszkańców	344 262,48
Dostawa modułów fotowoltaicznych wraz z wykonaniem instalacji fotowoltaicznej dla 3 budynków użyteczności publicznej na terenie Gminy Świltza	28 754,39
ŚR. SOŁECKIE - Doposażenie placu zabaw w miejscowości Świltza - Kamyszyn na działce gminnej	15 052,30
Przebudowa Domu Ludowego w Dąbrowie - dokończenie prac z 2019 roku	37 373,32
Przebudowa budynku Domu Ludowego w Dąbrowie	263 980,25
Opracowanie dokumentacji techniczno-prawnej zadania pn.: "Wykonanie prac konserwatorskich, restauratorskich i robót budowlanych zabytkowego budynku Regionalnego Domu Tradycji w Trzcianie zlokalizowanego na działce nr ew. 1281 w Trzcianie"	35 671,00
Opracowanie dokumentacji projektowej dot. robót budowlanych związanych z utworzeniem biblioteki gminnej w budynku Domu Ludowego w Bratkowicach	11 071,00
Kompleksowa rewitalizacja na terenie ROF - "Utworzenie Gminnego Klubu Seniora jako domu dziennej opieki dla osób starszych w zabytkowym budynku byłego spichlerza umiejscowionego na terenie Zespołu Pałacowo-Parkowego w Trzcianie"	140,53



Kompleksowa rewitalizacja na terenie ROF - "Utworzenie Gminnego Klubu Seniora jako domu dziennej opieki dla osób starszych w zabytkowym budynku byłego spichlerza umiejscowionego na terenie Zespołu Pałacowo-Parkowego w Trzcianie"	806 381,52
Kompleksowa rewitalizacja na terenie ROF - "Utworzenie Gminnego Klubu Seniora jako domu dziennej opieki dla osób starszych w zabytkowym budynku byłego spichlerza umiejscowionego na terenie Zespołu Pałacowo-Parkowego w Trzcianie"	491 131,20
ŚR. SOŁECKIE - Modernizacja ogrodzenia i wykonanie parkingu przy Pawilonie Sportowym w Dąbrowie	40 384,25
ŚR. SOŁECKIE - Zakup i montaż garażu (blaszaka) oraz wykonanie trybun trzyczędowych przy boisku sportowym w Mrowli	20 876,30
Kontynuacja budowy stadionu sportowego w Rudnej Wielkiej	74 558,07
Przebudowa budynku pawilonu sportowego w Dąbrowie	145 338,72
Przebudowa i zmiana sposobu użytkowania poddasza nieużytkowego na cele użytkowe budynku Pawilonu Sportowego w Świltzy z przeznaczeniem na pomieszczenia i zaplecze szatniowe wraz z wewnętrzną instalacją wodno-kanalizacyjną i elektryczną na dz. 4030	16 738,98
Wykonanie infrastruktury zewnętrznej w Gminnym Ośrodku Sportu w Trzcianie - Etap II	57 579,19
Zakup i montaż garażu (blaszaka) oraz wykonanie trybun trzyczędowych przy boisku sportowym w Mrowli - Środki własne	4 954,70
Opracowania dokumentacji projektowej dot. rozbudowy budynku pawilonu sportowego w Woliczce o zadaszoną wiatę, wykonanie ogrzewania oraz instalacji fotowoltaicznej.	34 440,00
Przebudowa istniejącego budynku zaplecza przy stadionie sportowym wraz z wewnętrznymi instalacjami: wody, kanalizacji sanitarnej, energii elektrycznej, gazu na dz. nr ew. 890 położonej w miejscowości Bratkowice – Etap I	91 872,54
<b>RAZEM:</b>	<b>15 857 904,74</b>

## 2.4.Zadłużenie gminy

Na dzień 31 grudnia 2020 r. zadłużenie Gminy Świltza wynosiło 11 284 444,71 zł

## Zestawienie tytułów dłużnych

Lp.	Nazwa wierzyciela	Nazwa zadania	Kwota pozostała do spłaty	Data zaciągnięcia	Data ostatecznej spłaty
1	Bank Spółdzielczy Głogów Młp. Oddział W Rzeszowie	Spłata zaciągniętych zobowiązań z tyt. pożyczek i kredytów	1 047 020,00	15.11.2013 r.	15.12.2021 r.
2	Bank Spółdzielczy Głogów Młp. Oddział w Rzeszowie	Spłata wcześniej zaciągniętych zobowiązań z tyt. kredytów (Kredyt Konsolidacyjny)	5 448 790,00	31.12.2013 r.	15.12.2026 r.
3	Getin Noble Bank S.A.	Pokrycie deficytu budżetu	1 488 000,00	17.12.2014 r.	15.12.2026 r.
4	Bank Spółdzielczy Głogów Młp. Oddział w Rzeszowie	Spłata zaciągniętych pożyczek i kredytów oraz na pokrycie deficytu	1 488 000,00	13.11.2014 r.	15.12.2026 r.
5	Wojewódzki Fundusz Ochrony Środowiska i Gospodarki Wodnej w Rzeszowie	„Budowa kanalizacji sanitarnej wraz z przepompownią ścieków w miejscowości Bratkowice oraz sieci kanalizacji sanitarnej w Bratkowicach w rejonie działek 3606/5 do 3606/18”	116 386,71	17.12.2018 r.	31.12.2021 r.
6	Narodowy Fundusz Ochrony Środowiska i Gospodarki Wodnej	„Modernizacja infrastruktury oświetlenia drogowego na terenie Gminy Świltza”	1 696 248,00	10.05.2019 r.	30.06.2029 r.
	<b>Ogółem</b>		<b>11 284 444,71</b>		

### 2.4.1. Informacja o stanie należności i zobowiązań

Stan należności wg sprawozdania Rb-N Gminy Świltza na 31.12.2020 r. wynosił – 11 201 286,18 zł, z tego:

- pożyczki – 84 171,49 zł;

przekształcenie prawa użytkowania wieczystego w prawo własności (przypis na lata kolejne)

- gotówka i depozyty w banku – 6 786 650,98 zł;
- należności – 4 330 463,71 zł, w tym:
  - należności wymagalne – 3 685 452,49 zł,
  - pozostałe należności – 645 011,22 zł.

Lp.	Wyszczególnienie	Należności	w tym:	
		ogółem	bieżące	wymagalne
1	mandaty	1 150,00	0,00	1 150,00
2	podatek od nieruchomości od osób prawnych i innych jednostek organizacyjnych	260 774,86	0,00	260 774,86

3	podatek rolny od osób prawnych i innych jednostek organizacyjnych	2 821,00	0,00	2 821,00
4	podatek od środków transportowych od osób prawnych i innych jednostek organizacyjnych	6 266,10	0,00	6 266,10
5	podatek od nieruchomości od osób fizycznych	376 761,14	0,00	376 761,14
6	podatek rolny od osób fizycznych	112 336,74	0,00	112 336,74
7	podatek leśny od osób fizycznych	503,73	0,00	503,73
8	podatek od środków transportowych od osób fizycznych	107 099,19	0,00	107 099,19
9	opłaty z tytułu gospodarki odpadami	297 744,44	11 319,00	286 425,44
10	opłata za zajęcie pasa drogowego	561,89	103,15	458,74
11	dochody należne gminie od dłużników alimentacyjnych	1 686 677,18	0,00	1 686 677,18
12	opłata za ŚDS	21,00	6,20	14,80
13	opłata za specjalistyczne usługi opiekuńcze	140,57	71,77	68,80
14	opłata za usługi opiekuńcze	1 045,47	805,36	240,11
15	zasiłki celowe	160,50	0,00	160,50
16	opłata za zużycie wody i odprowadzenie ścieków	450 004,55	253 780,74	196 223,81
17	czynsz i media za lokale użytkowe i mieszkalne	20 654,05	0,00	20 654,05
18	czynsz za dzierżawę działek	3 024,55	0,00	3 024,55
19	przekształcenie prawa użytkowania wieczystego w prawo własności	10 829,97	0,00	10 829,97
20	kara umowna nałożona za niedotrzymanie terminu wykonania robót budowlanych	583 797,65	0,00	583 797,65
21	ostateczne rozliczenie udziałów w podatku dochodowym od osób fizycznych za grudzień 2020	378 925,00	378 925,00	0,00
22	dochody budżetowe pobierane przez urzędy skarbowe na rzecz	29 164,13	0,00	29 164,13

JST			
Razem:	4 330 463,71	645 011,22	3 685 452,49

Największą pozycją w powyższej tabeli są należności od dłużników alimentacyjnych – kwota 1 686 677,18 zł. Gmina Świltcza dokłada wszelkich starań mających na celu ściąganie należności z tytułu wypłaconych świadczeń z funduszu alimentacyjnego. Podejmuje również szereg działań związanych z postępowaniem wobec dłużników alimentacyjnych, wynikających z ustawy z dnia 7 września 2007 r. o pomocy osobom uprawnionym do alimentów (Dz. U. 2020.808 t. j.). Brak ściągłości przez komorników jest szczególnie uzależnione od tego, iż dłużnicy alimentacyjni są w większości osobami bezrobotnymi, dlatego też ściągłość tych należności jest minimalna.

**Stan zobowiązań wg sprawozdania Rb-Z Gminy Świltcza na 31.12.2020 r. wynosił 11 284 444,71 zł, w tym:**

- z tytułu kredytów długoterminowych – kwota 9 471 810,00 zł;
- z tytułu pożyczek długoterminowych – kwota 1 812 634,71 zł.

Gmina Świltcza na 31.12.2020 r. nie posiadała zobowiązań wymagalnych.

## 2.5.Realizacja Funduszu Soleciego w 2020 roku

Dział	Rozdział	Paragraf	Nazwa Sołectwa	Nazwa zadania, przedsięwzięcia	Kwota zł
			<b>Błędowa Zgłobieńska</b>		<b>31 638,26</b>
			w tym:		
801	80101	6050		Modernizacja chodnika oraz parkingu obok budynku szkoły będącej własnością Gminy, w którym prowadzona jest Niepubliczna Szkoła Podstawowa w Błędowej Zgłobieńskiej	31 638,26
			<b>Bratkowice</b>		<b>40 876,30</b>
			w tym:		
921	92195	4210		Zakup strojów ludowych na wyposażenie Domu Ludowego w Bratkowicach	5 000,00
921	92195	4210		Zakup sprzętu komputerowego na doposażenie Domu Ludowego w Bratkowicach	2 876,30
900	90095	6050		Budowa placu zabaw w miejscowości Bratkowice – Dąbry na działce gminnej	33 000,00
			<b>Dąbrowa</b>		<b>40 876,30</b>
			w tym:		

Dział	Rozdział	Paragraf	Nazwa Sołectwa	Nazwa zadania, przedsięwzięcia	Kwota zł
926	92601	6050		Modernizacja ogrodzenia i wykonanie parkingu przy Pawilonie Sportowym w Dąbrowie	40 876,30
			<b>Mrowla</b>		<b>40 876,30</b>
			<b>w tym:</b>		
801	80101	6060		Doposażenie placu zabaw przy Szkole Podstawowej w Mrowli	20 000,00
926	92601	6050		Zakup o montaż garażu (blaszaka) oraz wykonanie trybun trzyczędrowych przy boisku sportowym w Mrowli	20 876,30
			<b>Rudna Wielka</b>		<b>40 876,30</b>
			<b>w tym:</b>		
900	90095	4210		Doposażenie siłowni zewnętrznej w stół do gry oraz ławki	14 400,00
754	75412	4210		Zakup materiałów do przeprowadzenia remontu strażnicy Ochotniczej Straży Pożarnej w Rudnej Wielkiej	3 000,00
754	75412	4210		Zakup wyposażenia strażnicy Ochotniczej Straży Pożarnej w Rudnej Wielkiej w szafki ubraniowe	6 000,00
754	75412	4210		Zakup dodatkowego wyposażenia wozu bojowego lekkiego dla OSP w Rudnej Wielkiej	3 000,00
801	80101	4210		Zakup doposażenia placu zabaw przy Szkole Podstawowej w Rudnej Wielkiej	5 000,00
921	92195	4300		Dofinansowanie wydawnictwa „RUDNIAN” w Rudnej Wielkiej	3 000,00
926	92601	4300		Zagospodarowanie terenu wokół budynku Pawilonu Sportowego oraz parkingu przy stadionie sportowym w Rudnej Wielkiej	6 476,30
			<b>Świltza</b>		<b>40 876,30</b>
			<b>w tym:</b>		
754	75412	4210		Zakup pralki na wyposażenie Ochotniczej Straży Pożarnej w Świltzy	2 000,00
926	92601	4210		Zakup wózka do malowania linii boiska dla Ludowego Klubu Sportowego w Świltzy na stadionie sportowym	1 932,80
926	92601	4210		Zakup doposażenia Pawilonu Sportowego w Świltzy	1 802,17
926	92601	4300		Zakup i montaż klimatyzatora do Pawilonu Sportowego w Świltzy	4 265,03
801	80104	4270		Wykonanie remontu ogrodzenia wokół przedszkola	15 824,00

Dział	Rozdział	Paragraf	Nazwa Sołectwa	Nazwa zadania, przedsięwzięcia	Kwota zł
				w Świltzy	
900	90095	6060		Doposażenie placu zabaw w miejscowości Świltza – Kamyszyn na działce gminnej	15 052,30
			<b>Trzciana</b>		<b>40 876,27</b>
			<b>w tym :</b>		
801	80101	6050		Utwardzenie terenu pod parking przy Szkole Podstawowej w Trzcianie	15 000,00
900	90095	6050		Wykonanie ogrodzenia placu zabaw na działce gminnej w miejscowości Trzciana	20 000,00
926	92601	4210		Zakup wyposażenia obiektu sportowego będącego własnością Gminy Świltza	3 876,30
801	80104	4240		Zakup pomocy dydaktycznych – zabawek na wyposażenie salek zajęciowych dla dzieci do Przedszkola Publicznego w Trzcianie	1 000,00
855	85505	4240		Zakup pomocy dydaktycznych – zabawek na wyposażenie salek zajęciowych dla dzieci w Żłobku Gminnym w Trzcianie	999,97
			<b>Woliczka</b>		<b>31 679,13</b>
			<b>w tym:</b>		
900	90095	6050		Budowa siłowni zewnętrznej na działce gminnej Nr 126/2 w miejscowości Woliczka	31 679,13

### 3. Informacja o stanie mienia komunalnego

**Wykaz gruntów stanowiących własność Gminy Świltza, będących w posiadaniu Gminy oraz oddanych w użytkowanie wieczyste - stan na dzień 31 grudnia 2020 roku.**

#### Stan mienia komunalnego na 31-12-2020 r.

Położenie działek	powierzchnia ogólna	wartość zł	w tym: własność		w tym: posiadanie		w tym użytkowanie wieczyste	
	grunty w ha	wartość	grunty w ha	wartość	grunty w ha	wartość	grunty w ha	wartość
1	2	3	4	5	6	7	8	9
Bzianka	9,7446	967 582,50	6,9684	634 102,50	2,7762	333480,00	0	0
Błędowa Zgłob.	24,5768	2 302 322,43	24,2668	2 287 072,43	0,3100	15 250,00	0	0
Bratkowice	65,4016	4 942 938,29	48,7855	3 503 777,29	16,4061	1 433 911,00	0	0

Dąbrowa	27,1062	2 225 498,17	20,0254	1792455,72	6,6500	423500,00	0,0400	14 000,00
Mrowla	136,1784	5 792 218,00	113,3136	4 923 228,00	22,8648	868 990,00	0	0
Rudna Wielka	46,5274	2351543,60	42,6964	2091013,60	3,5500	252100,00	0	0
Świltza	114,1644	8 124 764,44	99,0593	6 727 220,98	14,9649	1 337 821,00	0,4200	252 000,00
Trzciana	93,3383	7 155 204,88	78,3245	6 318 127,88	14,8209	811 680,00	2,0229	809 160,00
Woliczka	9,9628	1 186 651,00	5,3328	722 801,00	4,6300	463850,00	0	0
<b>Suma</b>	<b>527,0005</b>	<b>35 048 723,31</b>	<b>439,6774</b>	<b>29 043 168,85</b>	<b>87,2576</b>	<b>5 949 802,00</b>	<b>2,4829</b>	<b>1 075 160,00</b>

*Według stanu na dzień 31-12-2020 r. powierzchnia gruntów komunalnych Gminy Świltza wynosiła 527,0005 ha i stanowiła wartość 35 048 723,31 zł.*

Zmiana w powierzchni gruntów własnych i posiadanych Gminy Świltza oraz zmiana w wartości mienia komunalnego w stosunku do stanu wykazanego na dzień 31 grudnia 2019 roku jest wynikiem niżej wymienionych faktów:

## Bratkowice

- sprzedaż działki nr 3606/9 o pow. 0.1190 ha Rep. A 369/2020 z dn.16.01.2020 r.,
- nabycie prawa własności przez zasiedzenie- Postanowienie Sądu Rejonowego w Rzeszowie z 15 października 2019 r. Sygn. akt. I Ns 524/18 - dz. Nr 4275 o powierzchni 0.11 ha , Nr 4214 o pow.0,99 ha,
- nabycie prawa własności przez zasiedzenie- Postanowienie Sądu Rejonowego w Rzeszowie z 09 kwietnia 2019 r. Sygn. akt. I Ns 285/18 - dz. Nr 1117 o powierzchni 0.45 ha , Nr 2867 o pow.0,21 ha, Nr 904 o pow.0.01 ha,
- nabycie działki nr 3906/1 o pow.0,0026 ha w formie darowizny Rep. A nr 3567/2020 z dn.07.07.2020r.,
- zmiana powierzchni działki nr 2802/2 z 0.64 ha na 0,66 ha, działki nr 3522/2 z 0,27 ha na 0,28 ha - w wyniku ustalenia granic PODGiK p.1816.2020.6310,
- sprzedaż działki nr 3606/10 o pow. 0.1366 ha Rep. A 7208/2020 z dn.10.12.2020 r.,
- sprzedaż działki nr 3606/16 o pow. 0.1202 ha Rep. A 7336/2020 z dn.15.12.2020 r.,
- sprzedaż działek nr 3606/14 o pow. 0.1371ha, Nr 3606/15 o pow.0,1351 ha Rep. A 1295/2020 z dn.15.12.2020 r.,
- sprzedaż działki nr 3606/12 o pow. 0.1298 ha Rep. A 4712/2020 z dn.14.12.2020 r.,
- sprzedaż działki nr 3606/11 o pow. 0.1210 ha Rep. A 7216/2020 z dn.10.12.2020 r

## Rudna Wielka

- decyzja Wojewody Podkarpackiego Nr N-II.7532.1.313.2019 z 31.12.2019 r. stwierdzająca prawo własności działki nr 646 o pow.0.22 ha,
- nabycie prawa własności dz. Nr 1045 o pow.0,09 ha przez zasiedzenie- Postanowienie Sadu Rejonowego w Rzeszowie – Sygn. akt. I Ns 502/18 z dn15 listopada 2018 r.,



- nabycie działek nr 2082 o pow.0,0189 ha , nr 2083 o pow.0.0328 ha , nr 2084 o pow.0,0356 ha , nr 2087 o pow.0,1265 ha na podstawie scalenia gruntów – Decyzja Starosty Rzeszowskiego GN-II.6821.1.79.2019 z dnia 25.08.2020 r.,
- decyzja Starosty Rzeszowskiego G.6623.54.2020 z dn.12.08.2020 r. r. – zmiana użytku działek nr 173 z „Wp” na „W-Ps II” (0,1000 ha), nr 174 z „Wp” na „W-PsII” (0,06 ha).

## Świltza

- nabycie prawa własności przez zasiedzenie- Postanowienie Sądu Rejonowego w Rzeszowie z 29 października 2019 r. Sygn. akt. I Ns 903,18- dz. Nr 3532 o powierzchni 0.06 ha , Nr 3506 o pow.0,08 ha, Nr 2379 o pow.0,18 ha , Nr 2440, o pow.0,10 ha, Nr 2624 o pow.0,46 ha
- sprzedaż działek nr 1079/20 o powierzchni 0,4375 ha, Nr 1079/31 o pow.0,3730 ha – Rep. A nr 5177/2020 z dn.07.09.2020 r.
- nabycie prawa użytkowania wieczystego działki Nr 1810/2 o pow.0.0655 ha przez pierwokup – Rep. A nr 3391/2020 z dnia 15.09.2020 r.
- zmiana użytku w działce Nr 4848 z „Ł II i Ł III” na „dr”- pow.0,0893 ha – decyzja Starosty Rzeszowskiego G.6623.68.2020 z dnia 29.09.2020 r.
- sprzedaż działek nr 1079/26 o powierzchni 0,1818 ha, Nr 1079/32 o pow.0,5214 ha – Rep. A nr 3127/2020 z dn. 04.11.2020 r.
- sprzedaż działek nr 1079/28 o powierzchni 0,1704 ha, Nr 1079/33 o pow.0,5216 ha – Rep. A nr 7328/2020 z dn. 15.12.2020 r.

## Trzciana

Decyzja Starosty Rzeszowskiego Nr GN-II.6623.7.2020 z dnia 30.01.2020 r.- zmiana użytku w działce nr 1129/9 z „R III a, Br-Ps III” na „dr” (0,03 ha)

- sprzedaż działki nr 277/3 o powierzchni 0,1656 ha – Rep. A nr 1240/2020 z dn. 20.02.2020 r.
- sprzedaż działki nr 276/3 o powierzchni 0,1641 ha – Rep. A nr 1439/2020 z dn. 27.02.2020 r.
- sprzedaż działki nr 372/11 o powierzchni 0,6651 ha – Rep. A nr 4840/2020 z dn. 24.08.2020 r.
- sprzedaż działki nr 372/14 o powierzchni 0,0259 ha – Rep. A nr 5844/2020 z dn. 07.07.2020 r.
- sprzedaż działki nr 282/2 o powierzchni 0,1631 ha – Rep. A nr 5795/2020 z dn. 01.10.2020 r.

Dochody uzyskane ze sprzedaży mienia – sprzedaż działek nr 3606/9, 3606/10, 3606/16, 3606/14, 3606/15, 3606/11, 3606/12 w Bratkowicach, nr 1079/20, 1079/31, 1079/26, 1079/28, 1079/33 położonych w Świltzy, nr 277/3, 276/3, 372/11, 372/14, 282/2 położonych w Trzcianie na łączną kwotę 2 465 805,85 zł.

## Nieruchomości oddane w użytkowanie wieczyste

L.p.	Nr działki	Powierzchnia w ha	Położenie
1	4030/1	0,1300	Świltza
2	1399	0.0400	Dąbrowa

3	1070/1	0,2800	Świltza
4	437/3	0,0600	Świltza
5	1247	0,1600	Trzciana
6	1222/7	0,5788	Trzciana
7	1222/18	0,3663	Trzciana
8	1222/19	0,7072	Trzciana
9	1223	0.0700	Trzciana
10	1222/9	0.1406	Trzciana

Dochody jakie uzyskała Gmina Świltza z tytułu opłat za użytkowanie wieczyste to kwota 41 194,40 zł.

W związku z przekształceniem prawa użytkowania wieczystego w prawo własności działek nr 372/4, 372/6 położonych w Trzcianie oraz działki nr 3608/9, 3608/15, 3608/18, 3608/19, i 3608/16 położonych w Bratkowicach, Gmina Świltza uzyskała dochód w wysokości 1 945,00 zł.

## Grunty oddane w dzierżawę:

Powierzchnia gruntów pozostających w dzierżawie w 2020 roku : 192,7393 ha

## Wykaz lokali użytkowych:

Lp.	Najemca	Czynsz netto	Waloryzacja	VAT	Termin płatności	Czas trwania umowy
1	ORANGE POLSKA S.A. Ul. AL. Jerozolimskie 160 02-326 Warszawa BRATKOWICE Szkoła dz.431/1	198,26	tak	tak	miesięcznie- 14 dni od otrzymania faktury	do 31.07.2021 r.
2	BS Głogów Małopolski Punkt Kasowy Dom Ludowy Bratkowice	400,00	nie	tak	do 20-go każdego miesiąca	do 31.12.2029 r.
3	Maria Nowożeńska Kiosko-przystanek Bratkowice dz.4776/2, 4776/6	192,00	nie	tak	do 20-go każdego miesiąca	niewyznaczony
4	Teodor Cebula Pawilon Sportowy Bratkowice dz.890	800,00	nie	tak	do 20-go każdego miesiąca	niewyznaczony
5	Alina Głodek sklep Alpago przy Domu Ludowym w Bratkowicach	189,57	tak	tak	do 20-go każdego miesiąca	niewyznaczony
6	Mateusz Reguła	203,25	nie	tak	do 20-go	niewyznaczony

	(grunt) pod kwaciarnię Bratkowice przy Domu Ludowym				każdego miesiąca	
7	BS Głogów Młp. Punkt kasowy Dom Strażaka w Trzcianie Dz.1233	220,00	tak	tak	do 20-go każdego miesiąca	od.01.08.2020 r. do 31.07.2021 r.
8	Rehabilitacja Medyczna Dotyk Dorota Łyszczyk Trzciana GCK dz.1096/2	715,00	nie	tak	do 20-go każdego miesiąca	nieoznaczony
9	Bogdan Dziedzic Sklep Trzciana GCK dz.1096/2	2 000,00	nie	tak	do 20-go każdego miesiąca	nieoznaczony
10	Sylwia Mierzwa Rudna Wielka Sklep Spożywczo- Przemysłowy DL Rudna W	385,52	tak	tak	do 20-go każdego miesiąca	nieoznaczony
11	ORANGE POLSKA S.A. AL. Jerozolimskie 160, 02- 326 Warszawa DL Rudna W dz.1179	120,78	tak	tak	miesięcznie- 14 dni od otrzymania faktury	do 31.10.2022 r.
12	Poczta Polska Świltza ECIGKiT Dz.3622/4	2 272,51	tak	tak	miesięcznie- 21 dni od otrzymania faktury	do 01.10.2025 r.
13	Krzysztof Kondrat pomieszczenie biurowe w ECIGTiK w Świltzy 164	100,00	nie	tak	do 10 każdego miesiąca	30.11.2020 r.
14	Apteka ABIRA Świltza ECIGKiT Dz.3622/4	2 664,68	tak	tak	miesięcznie w terminie wskazanym w fakturze	do 09.10.2025 r.
15	ZOZ Nr 2 DL Dąbrowa dz.1547	300,00	tak	tak	do 20-go każdego miesiąca	nieoznaczony
16	DENTALINE Przedszkole Bratkowice dz.891	1 000,00	nie	tak	do 20-go każdego miesiąca	nieoznaczony

## Wykaz lokali mieszkalnych:

Adres	Metraż	Czynsz miesięczny	Termin płatności	Uwagi
Trzciana 458 dz.2005	67,38 m <sup>2</sup>	175,18	do 20-go każdego miesiąca	od 31.07.2017 r. bezumownie- odszkodowanie
Trzciana 458/a dz.2005	42,61 m <sup>2</sup>	42,61	do 20-go każdego miesiąca	Socjalne do 30.11.2020 r. od 30.11.2020 r bezumownie

SP Mrowla 79 B dz.2705	97,18 m2	369,28	z góry za miesiąc	1.11.2010 umowa najmu na czas pozostawania w stosunku pracy
Trzciana	0,40 ha grunt 40,80 mieszkanie	czynsz roczny -328,00	do 31 lipca każdego roku	Umowa dzierżawy od 1 lipca 2015 do 1 lipca 2025 r. Grunt + budynek mieszkalny. Czynsz roczny płatny z góry do 31 lipca każdego roku.

Dochody jakie uzyskała Gmina Świltza z tytułu czynszów z najmu lokali i dzierżawy gruntów wynoszą 305 885,12 zł.

Gmina posiada w swoim zasobie n/w lokale mieszkalne :

- działka nr 2005 Trzciana Nr b.458 (2 budynki socjalne jeden budynek jednolokalowy, drugi budynek w którym znajdują się 3 mieszkania ) – uzyskane pozwolenie na modernizację budynku (były 3 mieszkania), będzie wielolokalowy;
- mieszkanie w SP w Mrowli wynajmowane na czas pozostawania w stosunku pracy w szkole.

## Trwały zarząd

L.p.	Nr działek	Powierzchnia	Położenie	Przedmiot zarządu	Zarządca
1	431/1	0,38 ha	Bratkowice	Obiekty szkolne	Dyrektor Szkoły Podstawowej Nr 2 w Bratkowicach
2	891	0,34 ha	Bratkowice	Przedszkole	Dyrektor Przedszkola Publicznego w Bratkowicach
3	3775, 4777/2,47 6/4	0,72 ha	Bratkowice	Obiekty szkolne	Dyrektor Szkoły Podstawowej Nr 1 w Bratkowicach
4	1554,153 0,1531,15 56/1	2,3468 ha	Dąbrowa	Obiekty szkolne	Dyrektor Zespołu Szkół w Dąbrowie
5	2705	1,17	Mrowla	Obiekty szkolne	Dyrektor Szkoły Podstawowej Nr 1 w Mrowli
6	783, 771/2	0,33 ha	Rudna Wielka	Obiekty szkolne	Dyrektor Szkoły Podstawowej w Rudnej Wielkiej
7	771/4, 782/2	0,2810 ha	Rudna Wielka	„Moje Boisko-Orlik”	Dyrektor Szkoły Podstawowej w Rudnej Wielkiej
8	3621/3	0,72 ha	Świltza	Obiekty szkolne	Dyrektor Szkoły Podstawowej w Świltzy
9	4029/3, 4029/5		Świltza	Przedszkole	Dyrektor Publicznego Przedszkola w Świltzy
10	903/13	0,4239 ha	Trzciana	Przedszkole	Dyrektor Publicznego

					Przedszkola w Trzcianie
11	1226	1,16 ha	Trzciana	Obiekty szkolne	Dyrektor Szkoły Podstawowej w Trzcianie
12	1281	0,0530 ha	Trzciana	Regionalny Dom Tradycji Ludowych	Dyrektor Szkoły Podstawowej w Trzcianie
13	229	0,17 ha	Woliczka	Środowiskowy Dom Samopomocy w Woliczce	Kierownik Środowiskowego Domu Samopomocy w Woliczce
14	903/14	0,0379	Trzciana	Plac zabaw	Dyrektor Publicznego Przedszkola w Trzcianie
15	2163/8	0,2165	Dąbrowa	Plac zabaw	Dyrektor Zespołu Szkół w Dąbrowie
16	1160	0,09	Rudna Wielka	Strefa aktywności fizycznej	Dyrektor Szkoły Podstawowej w Rudnej Wielkiej
17	4032/2	0,0376	Świltza	Strefa aktywności fizycznej	Dyrektor Publicznego Przedszkola w Świltzy

## Ograniczone prawa rzeczowe na nieruchomościach komunalnych

Nieruchomości stanowiące własność Gminy Świltza objęte księgami wieczystymi:

### 1) służebności drogowe

- RZ1Z/00171816/8 - przez działkę nr 1375/1 w Trzcianie na rzecz działki nr 1375/2- służebność drogowa;
- RZ1Z/00074373/0 - przez działki nr 3622/10, 3631/2, 3632/2 w Świltzy na rzecz działki nr 3632/4 – służebność drogowa;
- RZ1Z/00191971/8 - przez działki nr 837 i 832/14 w Świltzy na rzecz 848/1 i 848/2 – służebność drogowa, przez działki nr 832/9 w Świltzy służebność przesyłu 15 kV;
- RZ1Z/00074536/1 – przez działkę nr 1547 na rzecz działek nr 1542, 1540/1, 1543 służebność drogowa, przez działkę nr 1398 na rzecz działek nr 1388, 1396, 1397, 1392/1 służebność drogowa;
- RZ1Z/00072940/2 – przez działkę nr 1249/2 w Trzcianie na rzecz działek nr 1249/1, 1249/3, 1249/4 służebność drogowa, przez działki nr 271, 270/1, 272/2 w Trzcianie na rzecz działki nr 268/2;
- RZ1Z/00035532/8 - przez działki nr 3622/10, 3631/2, 3632/2 w Świltzy na rzecz działki nr 3632/4 – służebność drogowa;
- RZ1Z/00045388/6 – przez działkę nr 3692 w Świltzy na rzecz działki nr 3691/1;
- RZ1Z/00074510/3 - przez działki nr 372/13, 372/14 w Trzcianie na rzecz działek nr 367/1, 368/1;
- RZ1Z/00074373/0 - przez działki nr 1079/1, 1079/5, 1079/30 w Świltzy służebność drogowa na rzecz działek nr 1079/17, 1079/18 w Świltzy;
- RZ1Z/00074373/0 - przez działkę nr 1079/30 w Świltzy służebność drogowa na rzecz działek nr 1079/20, 1079/31, 1079/32, 1079/26, 1079/28, 1079/33;
- RZ1Z/00073533/3 - przez działkę nr 3606/19 w Bratkowicach na rzecz działek nr 3606/5, 3606/7, 3606/9, 3606/10, 3606/11, 3606/12, 3606/14, 3606/15, 3606/16, 3606/17, 3606/18.

## 2) użyczenia na cele budowlane

### **Błędowa Zgłobieńska**

Działka nr 722 zgoda na budowę przyłącza kanalizacyjnego do działki 724.

### **Bratkowice**

Działka nr 3606/19 - umowa na cel budowy urządzeń wodociągowych i kanalizacyjnych-przyłącza do działek nr 3606/5 i 3606/7 (RGP.6853.1.2020).

Działka 886/1, 3606/19 umowa na cel budowy sieci elektroenergetycznej 15kV , ułożenie linii kablowej SN i nN, rozbiórki linii napowietrznej SN i nN.

### **Mrowla**

Działki nr 2663, 2667 – umowa na dysponowanie nieruchomością na cel budowy urządzeń wodociągowych.

Działka nr 2700/1 umowa użyczenia dla PGE Dystrybucja na budowę kabla energetycznego.

Działka nr 1623 zgoda na budowę przyłącza kanalizacji sanitarnej do działki nr 1624.

### **Rudna Wielka**

Działka nr 176 Rudna Wielka – zgoda na budowę linii kablowych Sn i Nn – umowa użyczenia 1/RV/2017 z dn.20.04.2017 r.

Umowa użyczenia Nr 1/2018/A-1 działki nr 185 pod lokalizację kabla elektroenergetycznego nN i złącza kablowo-licznikowego.

Działki o nr 285, 503, 771/4 i nr 782/2 - umowa na dysponowanie na cele budowy napowietrznego kabla światłowodowego.

### **Świltza**

Umowa użyczenia Nr 1/Św/2017 z 20.04.2017 r na budowę linii kablowej Sn i Nn – działki nr 1079/7/8//12/18/20/30/31//32/33/34/35 oraz kontenerowej stacji transformatorowej - działka 1079/6.

Umowa użyczenia RGP.6853.3.2018 – przyłącz kanalizacyjny przez działkę nr 4146/13 w Świltzy.

Część o powierzchni 70 m<sup>2</sup> działki nr 3692 objęta jest umową użyczenia na rzecz właściciela działki nr 3691.

Działka nr 4030/4 – zgoda dla PGE Dystrybucja na budowę przyłącza energetycznego do dz.4031/3.

Działka nr 1079/8 1079/5, 1079/1 - umowa użyczenia dla PGE Dystrybucja na budowę kabla energetycznego.

Działka nr 1079/5 - umowa na cel budowy urządzeń wodociągowych i kanalizacyjnych – przyłącz wodociągowy do dz. Nr 1079/7, nr 1079/18.

Działka nr 1079/5 1079/1 – umowa na przeprowadzenie napowietrznej linii światłowodowej .

Działka nr 3493 zgoda na budowę przyłącza gazu średniego ciśnienia.

### **Trzciana**

Umowa użyczenia RGP.6853.8.2018 działki nr 2753/5 w Trzcianie na lokalizację kablowego przyłącza energetyczny i złącza kablowego.

Działka nr 2035/1 - umowa użyczenia dla PGE Dystrybucja na budowę kabla elektroenergetycznego.

Działka nr 1226,1225/2 – umowa użyczenia dla PSG na budowę sieci gazowej średniego ciśnienia.

Działka nr 1096/2 - umowa użyczenia na budowę przyłącza gazowego.

Działka 1281 – zgoda na budowę sieci gazowej niskiego ciśnienia.



**Dąbrowa**

Umowa użyczenia RGP.6853.9.2018 działki nr 930/2 w Dąbrowie na lokalizację przyłącza kanalizacji sanitarnej.

Działka nr 1058/12 – użyczenie na cel budowy urządzeń wodociągowych i kanalizacyjnych.

**Woliczka**

Działka nr 710 – użyczenie na budowę sieci gazowej średniego ciśnienia.

**4. Informacje o realizacji polityk, programów i strategii****4.1.Strategia Rozwoju Gminy Świltcza na lata 2015-2023**

Strategia rozwoju Gminy jest najważniejszym dokumentem programowym w Gminie. Ma charakter nadrzędny względem dokumentów o znaczeniu planistycznym. Wyznacza istotne ramy, myśląc o trwałym rozwoju. Realizacja Strategii Rozwoju Gminy Świltcza na lata 2015 -2023 rozpoczęła się z chwilą podjęcia przez Radę Gminy Świltcza Uchwałę LX/469/2018 z 04.06.2018 r. Wykonanie uchwały powierzono Wójtowi Gminy Świltcza. W ten sposób utworzono prawne ramy wdrażania strategii.

Sformułowanie misji, wizji i celów strategicznych pozwoliło na stworzenie celów operacyjnych oraz kierunków działań.

**4.2.Misja i wizja rozwoju Gminy**

W trakcie prac nad Strategią misję Gminy Świltcza sformułowano w następujący sposób:

**MISJA****Świltcza miejsce gdzie tworzymy warunki do lepszej pracy  
i wygodniejszego życia**

Wizja Gminy jest ogólnym wyobrażeniem, docelowym modelem i oczekiwanym obrazem Gminy po zakończeniu okresu przeznaczonego na realizację strategii. Wizja Gminy brzmi:

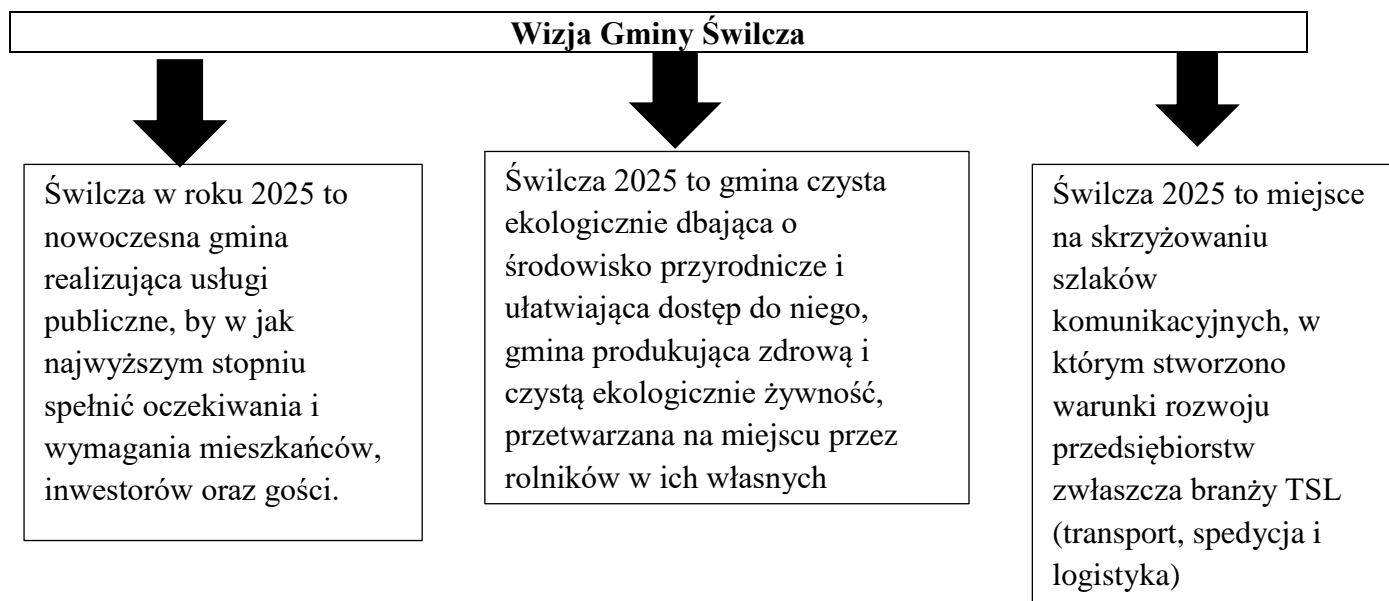



## 4.3. Miejscowe plany zagospodarowania przestrzennego, Studium uwarunkowań i kierunków zagospodarowania przestrzennego gminy

Na dzień 31.12.2020 r. 85 Miejscowych Planów Zagospodarowania Przestrzennego obejmowało powierzchnię 410 ha co stanowiło 4,44 % powierzchni gminy.

W 2020r. Wójt Gminy Świltcza przystąpił do sporządzania:

- 4 Miejscowych Planów Zagospodarowania Przestrzennego:
  - Miejscowego Planu Zagospodarowania Przestrzennego w miejscowości Rudna Wielka przy zbiorniku- zał. 1
  - Miejscowego Planu Zagospodarowania Przestrzennego w miejscowości Rudna Wielka przy Cmentarzu – zał. 2
  - Miejscowego Planu Zagospodarowania Przestrzennego "SAG i Szpital Kliniczny" w miejscowości Świltcza i Rudna Wielka – zał. 3
  - Miejscowego Planu Zagospodarowania Przestrzennego "Szpital Kliniczny" w miejscowości Rudna Wielka i Mrowia – zał. 4

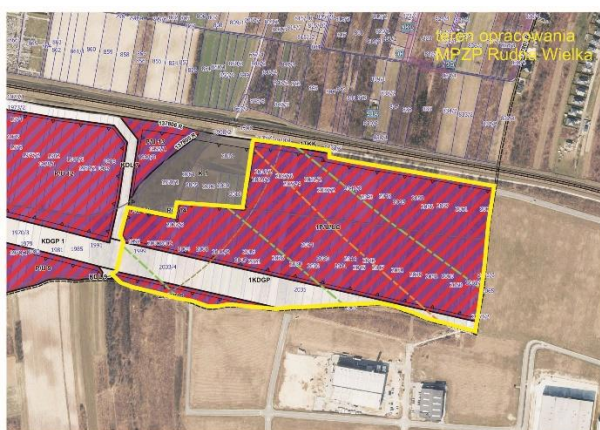

Załącznik nr 1

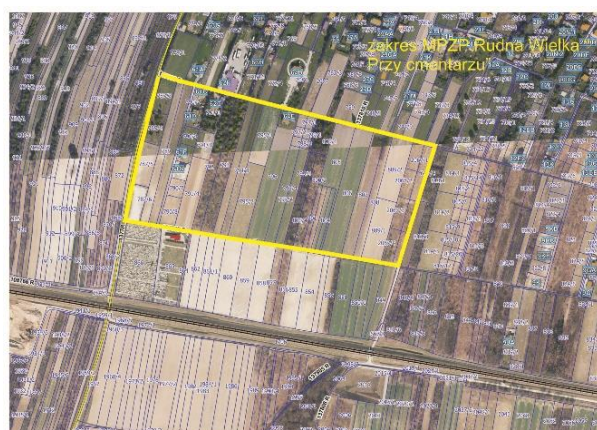

Załącznik nr 2



Załącznik nr 3



Załącznik nr 4

- 1 zmiany Miejscowego Planu Zagospodarowania Przestrzennego
  - zmiany Miejscowego Planu Zagospodarowania Przestrzennego Nr 9/2006 w miejscowości Bratkowice – zał. 5



- 2 zmiany Studium uwarunkowań i kierunków zagospodarowania przestrzennego
- zmiany Studium w związku z opracowywaniem zmiany MPZP Nr 9/2006 w Bratkowicach- zał. 6
- zmiana Studium dla terenu objętego projektami MPZP pn: "SAG i Szpital Kliniczny" oraz "Szpital Kliniczny"- zał. 7



Załącznik nr 5



Załącznik nr 6



Załącznik nr 7



W roku 2020 Rada Gminy Świltcza uchwaliła 2 Miejscowe Plany Zagospodarowania Przestrzennego.

- MPZP Nr 2/2018 w miejscowości Trzciana – zał. 8
- MPZP Nr 1/2017 w miejscowości Świltcza – zał. 9

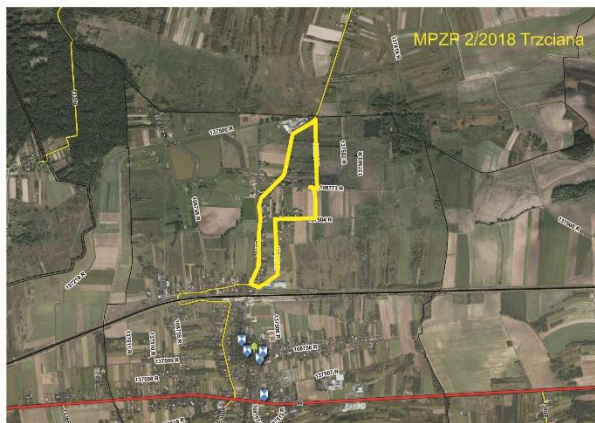

Załącznik nr 8

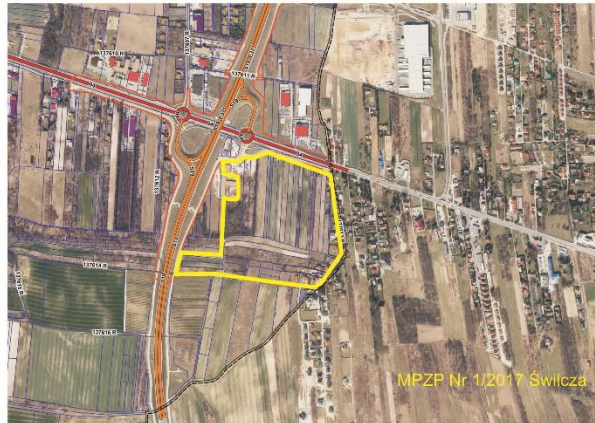

Załącznik nr 9

22 maja 2018 roku pomiędzy Władzami Gminy a Uniwersytetem Rzeszowskim został podpisany list intencyjny w sprawie realizacji na terenie Gminy Świltcza inwestycji pn: „**Uniwersytecki Szpital Kliniczny**” w ramach Wieloletniego Programu Rozwoju Uczelni na lata 2018 – 2025. Konsekwencją podpisanego listu było zawarcie dnia 25 października 2019 roku porozumienia, w którym to Gmina Świltcza zobowiązała się do podjęcia działań mających na celu opracowanie i uchwalenie Miejscowego Planu Zagospodarowania Przestrzennego a Uniwersytet Rzeszowski do podejmowania czynności faktycznych lub prawnych mających na celu wsparcie Gminy w realizacji tego celu. Prace planistyczne polegające na opracowaniu Miejscowego Planu Zagospodarowania Przestrzennego oraz zmianie Studium Uwarunkowań i Kierunków Zagospodarowania Przestrzennego Gminy Świltcza zostały rozpoczęte w roku 2020 i nadal są kontynuowane.

#### **4.4. Decyzje o warunkach zabudowy i decyzje o ustaleniu lokalizacji inwestycji celu publicznego, oraz wydane zaświadczenia:**

**Wydano łącznie 320 decyzji:**

w tym:

**123 decyzji o warunkach zabudowy:**

w tym:                31 - wnioski z 2019r.,  
                              92 - wnioski z 2020r.,

w tym:                91 – decyzji na zabudowę mieszkaniową jednorodzinną,  
                              6 – decyzji na zabudowę handlową, usługową,  
                              26 – decyzji na inny rodzaj zabudowy,

**88 decyzji ustalających lokalizację inwestycji celu publicznego:**

w tym                8 - wnioski z 2019r.,

80 - wnioski z 2020r.,

**72 decyzji o przeniesieniu decyzji (zmiana inwestora).**

**25 decyzji o zmianie decyzji o warunkach zabudowy.**

**12 decyzji o odmowie ustalenia warunków zabudowy.**

**Wydano 461 zaświadczeń o położeniu działki.**

#### **4.5. Lokalny Program Rewitalizacji Gminy Świltza na Lata 2018-2023**

„Lokalny Program Rewitalizacji Gminy Świltza na lata 2018-2023” przyjęty został przez Radę Gminy Świltza w dniu 30 lipca 2018 roku. (LPR) jest programem wieloletnich działań zmierzających do wyprowadzenia obszarów zdegradowanych ze stanu kryzysu oraz stworzenia warunków do ich dalszego rozwoju poprzez optymalne wykorzystanie endogenicznych uwarunkowań i wzmacnianie lokalnych potencjałów. Objęcie danego obszaru programem lub planem rewitalizacji stanowi podstawę wspierania go poprzez instrumenty i narzędzia dedykowane rewitalizacji (programy unijne oraz krajowe) lub korzystania z preferencji w innych instrumentach, programach i działaniach sektorowych. Lokalny Program Rewitalizacji Gminy Świltza na lata 2018-2023 opracowany został zgodnie z zasadami określonymi w Wytycznych w zakresie rewitalizacji w programach operacyjnych na lata 2014-2020 oraz zgodnie z Instrukcją przygotowania programów rewitalizacji w zakresie wsparcia w ramach Regionalnego Programu Operacyjnego Województwa Podkarpackiego na lata 2014-2020. Program wspiera realizację celów i działań sprecyzowanych w innych dokumentach planistycznych i strategicznych Gminy, wpływając na jej ożywienie gospodarcze, ekonomiczne oraz rozwój w sferze społecznej, kulturalnej i turystycznej. Obszary rozwojowe Gminy są zależne od siebie i wzajemnie się przenikają. Zadania zrealizowane w zakresie infrastruktury technicznej pomogą zrealizować zadania w sferze mieszkaniowej i gospodarczej, pozytywnie wpłyną na ochronę środowiska i rozwój turystyki. Cele osiągnięte w ramach strefy społecznej i kulturowej wpłyną na realizację celów w zakresie atrakcyjności mieszkaniowej i turystycznej. Rewitalizacja jest ważną częścią myślenia o rozwoju Gminy – powinna stać się kluczowym programem społecznym i gospodarczym dla Gminy w odniesieniu do jego obszarów problemowych. Równocześnie jest ona procesem długotrwałym, kosztownym i wymagającym zachowania ciągłości oraz konsekwencji. Głównym założeniem Lokalny Program Rewitalizacji Gminy Świltza na lata 2018-2023 jest prowadzenie działań skoncentrowanych na prowadzeniu działań kompleksowych w celu inicjowania przemian przestrzennych, technicznych, ekonomicznych i przede wszystkim społecznych, których celem jest przywrócenie funkcjonalności poszczególnych terenów i stworzenie warunków dla rozwoju kapitału ludzkiego i społecznego na obszarze problemowym/zdegradowanym – wymagającym interwencji publicznej.

#### **4.6. Opieka nad zabytkami**

Gmina nie posiada Gminnego Programu Opieki nad Zabytkami. Zgodnie z art. 22 ust. 4 ustawy o ochronie zabytków i opiece nad zabytkami z dnia 23 lipca 2003 r. (t.j. Dz.U. z 2017 r. poz. 2187) Wójt prowadzi Gminną Ewidencję Zabytków w formie zbioru kart adresowych zabytków

nieruchomych z terenu gminy. W gminnej ewidencji zabytków zostały ujęte zabytki nieruchome wpisane do rejestru, inne zabytki nieruchome znajdujące się w wojewódzkiej ewidencji zabytków.

W ramach opieki nad zabytkami w roku 2020 gmina podjęła działania, które poprawiły stan zabytków z terenu gminy Świltza.

- W ramach projektu „Kształtowanie przestrzeni publicznej w gminie Świltza” na terenie Parku podworskiego w Bratkowicach zostały wybudowane obiekty małej architektury (plac zabaw wraz z ich montażem i wykonaniem stref bezpieczeństwa: Zestaw zabawowy Twierdza, Huśtawka wahadłowa Bocianie gniazdo, Huśtawka podwójna, Huśtawka wagowa, Piaskowania, Stół do tenisa, Stolik do gry w szachy i chińczyka – 2 kpl) oraz monitoring parkowy.
- W ramach umowy partnerskiej z gminami ze Stowarzyszenia Rzeszowskiego Obszaru Funkcjonalnego gmina Świltza w dniu 29.11.2019 r. została podpisana umowa na realizację projektu pn. „Kompleksowa rewitalizacja na terenie ROF”. W ramach projektu Gmina Świltza planuje realizację działania „Utworzenie Gminnego Klubu seniora jako dom dziennej opieki dla osób starszych w zabytkowym budynku byłego spichlerza umiejscowionego na terenie zespołu pałacowo – parkowego w Trzcianie i dostosowanie go do pełnienia nowych funkcji”. W ramach zadania planuje się przebudowę i rozbudowę z możliwością nadbudowy części parterowej zabytkowego budynku byłego spichlerza umiejscowionego na terenie Zespołu Pałacowo Parkowego w Trzcianie i dostosowanie do pełnienia funkcji opiekuńczo-wychowawczych tworząc Gminny Klub seniora oraz dom dziennej opieki dla osób starszych - projekt realizowany.

Na terenie gminy znajdują się obiekty o wartości zabytkowej znajdujące się w wykazie obiektów wpisanych do rejestru zabytków nieruchomych:

### **Bratkowice**

- park dworski, XIX, nr rej.: 982 z 4.10.1976

### **Dąbrowa:**

- kaplica pw. MB Różańcowej, przy drodze do Będziemyśla, 1899, nr rej.: A-251 z 19.05.2008
- zespół dworski, 2 poł. XIX:
- dwór, nr rej.: 977 z 4.10.1976
- park, nr rej.: 978 z 4.10.1976

### **Mrowla:**

- Kościół Parafialny. pw. św. Łukasza Ewangelisty, 1896-1900, nr rej.: A-265 z 26.03.2008
- ogrodzenie, mur., z 4 kapliczkami, pocz. XX, nr rej.: j.w.

### **Rudna Wielka**

- zespół dworski i folwarczny, 2 poł. XIX, nr rej.: 1230 z 10.10.1991:
- dwór
- dom zarządcy (przeniesiony → MKL Kolbuszowa)
- chlewnia - obora - spichlerz - park z aleją dojazdową

### Świltza

- kaplica grobowa rodzin Krupnickich i Kirchnerów, na cmentarzu rzym.-kat., pocz. XX, nr rej.: A-367 z 1.10.2009

### Trzciana

- Kościół Parafialny. pw. św. Wawrzyńca, 1898, nr rej.: A-960 z 20.12.1982
- cmentarz kościelny, nr rej.: j.w.
- zespół dworski, XIX, nr rej.: 980 z 4.10.1976:
- dwór - park - 2 spichlerze

Ponadto na terenie całej Gminy znajdują się obiekty budowlane w tym: domy, budynki gospodarcze wpisane do ewidencji zabytków, dla których Gmina prowadzi wykaz.

### 4.7. Infrastruktura drogowa

- Wykonanie przedmiarów robót, kosztorysów inwestorskich, opracowanie dokumentacji przetargowej i realizacja przebudowy dróg gminnych:
  - Powierzchnia – 3 316,50 m<sup>2</sup>
  - Ilość dróg – 19 szt.
  - Długość – 3 440 m
  - Kwota – 1 692 980,72 zł brutto
- Wykonanie przedmiarów robót, kosztorysów inwestorskich, opracowanie dokumentacji przetargowej i budowa chodników przy drogach gminnych:
  - Powierzchnia – 332,00 m<sup>2</sup>
  - Ilość dróg – 1 szt.
  - Długość – 210 m
  - Kwota – 166 995,50 zł brutto
- Wykonanie przedmiarów robót, kosztorysów inwestorskich, opracowanie dokumentacji przetargowej dla zadania pn.: budowa i modernizacja dróg dojazdowych do gruntów rolnych:
  - Powierzchnia – 631,90 m<sup>2</sup>
  - Ilość dróg – 2 szt.
  - Długość – 205 m
  - Kwota – 118 654,98 zł brutto
- Wykonanie przedmiarów robót, kosztorysów inwestorskich oraz opracowanie dokumentacji przetargowych celem budowy drogi z programu Fundusz Dróg Samorządowych tj. Przebudowa drogi gminnej nr 137500 R w miejscowości Trzciana
  - Powierzchnia – 3 757,00 m<sup>2</sup>
  - Długość – 957 m
  - Kwota – 1 095 925,84 zł brutto
- Wykonanie przedmiarów robót, kosztorysów inwestorskich oraz opracowanie dokumentacji przetargowych celem budowy drogi z programu Fundusz Dróg Samorządowych tj. Przebudowa drogi gminnej na dz. nr ew. 832/11, 1031, 1070/6, 1072/1, 1073/1, 1074/1, 4849/2 wraz z przebudową skrzyżowania z drogą powiatową nr 1386 R na dz. nr ew. 1080/1 w miejscowości Świltza
  - Powierzchnia – 3 212 m<sup>2</sup>
  - Długość – 587 m
  - Kwota – 1 143 384,26 zł brutto



- Oszacowanie kosztów, opracowanie dokumentacji przetargowej i realizacja dostawy kruszywa celem uzupełnienia ubytków na drogach gminnych w Gminie Świltza:
  - Ilość – 6 370 ton
  - Kwota – 364 132,16 zł brutto
- Oszacowanie kosztów, opracowanie dokumentacji przetargowej i realizacja transportu materiałów sypkich oraz usługa pojazdem z hydraulicznym dźwigiem samochodowym:
  - Kwota – 111 782,60 zł brutto
- Wykonanie przedmiaru robót, kosztorysu inwestorskiego, opracowanie dokumentacji przetargowej i realizacja remontów bieżących nawierzchni bitumicznych:
  - Ilość – 309 ton + 512,5 m<sup>2</sup>
  - Kwota – 302 486,98 zł brutto
- Przygotowanie dwóch uchwał pomocy finansowej dla Powiatu Rzeszowskiego na budowę chodników przy drogach powiatowych:
  - Kwota – 750 000,00 zł brutto
- Przygotowanie przedmiarów robót, kosztorysów inwestorskich oraz umów z wykonawcami i realizacja prac naprawczych przy infrastrukturze drogowej w ciągu dróg gminnych na terenie Gminy Świltza:
  - Kwota – 505 458,90 zł brutto
- Realizacja prac koparko-ładowarką oraz dowóz materiałów do prac drogowych przez Zakład Wodociągów i Kanalizacji w Świltzy:
  - Kwota – 113 205,38 zł brutto
- Oszacowanie kosztów i realizacja koszenia skarp, poboczy oraz rowów przydrożnych przez Zakład Wodociągów i Kanalizacji w Świltzy:
  - Kwota – 27 975,86 zł brutto
- Oszacowanie kosztów, opracowanie dokumentacji przetargowej i realizacja usług odśnieżania oraz zwalczania śliskości dróg gminnych na terenie Gminy Świltza:
  - Kwota – 300 000,00 zł brutto
- Wydanie Decyzji na zajęcie pasa drogowego oraz umieszczenie urządzeń obcych w pasie drogowym:
  - Ilość – 147 szt.
- Wydanie zezwoleń na przejazd pojazdów przekraczających obowiązujący tonaż po drogach gminnych:
  - Ilość – 32 szt.
- Wydanie warunków (zgód) technicznych wykonania zjazdu:
  - Ilość – 24 szt.
- Realizacja usług publicznego transportu publicznego w ramach porozumienia międzygminnego z miastem Rzeszów:
  - Liczba wozokm – 76 473,335 km
  - Kwota – 650 870,59 zł brutto

#### **4.8. Gospodarka wodno-ściekowa**

Każda miejscowość Gminy jest zaopatrywana w wodę poprzez system sieci wodociągowej oparty na poborze wód podziemnych ze studni głębinowych. Sieć wodociągowa wykonana jest z rur PCV i uzbrojona w zasuwy odcinające sieciowe i węzłowe oraz hydranty przeciwpożarowe. Jej nieustanna modernizacja ma na celu poprawę jakości dostarczanej wody i zapobieganie awariom w przyszłości.

Całość sieci wodociągowej oparta jest na 2 ujęciach wody:



• „Bratkowice – Dąbry” – woda pobierana jest z trzech studni wierconych, o łącznej wydajności wynoszącej 2200 m<sup>3</sup>/d, a następnie trafia do Stacji Uzdatniania Wody i ulega procesom odżelaziania, odmanganiania oraz dezynfekcji. Z tego ujęcia zaopatrywane są miejscowości: Bratkowice, Mrowla, Rudna Wielka, Trzciana, Dąbrowa, Błędowa Zgłobieńska oraz Klęczany (gm. Sędziszów Młp.) i część Świltzy.

• „Świltza – Woliczka” – woda pobierana jest z dwóch studni głębinowych o łącznej wydajności wynoszącej 716 m<sup>3</sup>/d. Podlega procesom odżelaziania, odmanganiania oraz dezynfekcji. Ujęcie to zasila w wodę miejscowości Woliczka i Świltza.

Na terenie Gminy funkcjonuje od 1992 r. gminna – grupowa oczyszczalnia ścieków Świltza – Kamyszyn. Cechuje się całkowicie zautomatyzowanym cyklem technologicznym zawierającym: punkt zlewny ścieków ze zbiorników bezodpływowych, pompownie ścieków, piaskownik pionowy, 4 komory typu bioblok, zagęszczacze osadu nadmiernego, stację mechanicznego odwadniania osadu oraz stację higienizacji osadu. Przepustowość oczyszczalni wynosi 1940 m<sup>3</sup>/d. Poprzez sieć kanalizacji grawitacyjnej i tłocznej ścieki z miejscowości: Błędowa Zgłobieńska, Bratkowice, Dąbrowa, Mrowla, Rudna Wielka, Świltza, Trzciana, Woliczka docierają do oczyszczalni, która oczyszcza ok. 400 tys. m<sup>3</sup>/rok ścieków. Woda z oczyszczonych ścieków odprowadzana jest do potoku Wężówka. W ramach monitoringu okresowo są prowadzone badania ścieków oczyszczonych.

Na dzień 31.12.2020 roku na terenie Gminy Świltza:

Ilość przyłączy wody – 5 340 szt.

(indywidualni, firmy, instytucje, działki inne budynki)

Ilość przyłączy kanalizacji sanitarnej – 4 801 szt.

(indywidualni, firmy, instytucje, działki inne budynki)

- ilość przyłączy wody - budynków zamieszkałych – 4 678 szt.

- ilość przyłączy kanalizacji sanitarnej - budynków zamieszkałych – 4 592 szt.

- ilość przyłączy wody firmy, instytucje – 193 szt.

- ilość przyłączy kanalizacji firmy, instytucje – 160 szt.

- ilość wydanych warunków technicznych przyłączenia - do sieci wodociągowej w 2020 r. – 185 szt.

Ilość wydanych warunków

- do sieci kanalizacyjnej w 2020 r. – 181 szt.

- ilość uzgodnionych dokumentacji technicznych w 2020 r. – 138 szt.

- ilość wydanych zapewnień na dostawę wody i odbiór ścieków w 2020 r. – 160 szt.

- ilość wykonanych przyłączy do - sieci wodociągowej w 2020 r. – 99 szt.

Ilość wykonanych przyłączy do - sieci kanalizacji sanitarnej w 2020 r. – 102 szt.

- Długość zbiorczej sieci wodociągowej – 166,9 km

- w 2020 r. – 1,19 km

- Długość zbiorczej sieci kanalizacji sanitarnej – 164,5 km

- w 2020 r. – 1,02 km

- Ilość podpisanych umów na dostawę wody i odbiór ścieków w 2020 r. – 108 szt.

- Ilość wykonanych badań ścieków w 2020 r. – 12

- Ilość wykonanych badań wody w 2020 r. – 15 badań przez Państwowy Powiatowy Inspektor Sanitarny w Rzeszowie

- 22 badania - nadzór wewnętrzny ( firma JARS)

- Ilość ścieków oczyszczonych całość – 650 400 m<sup>3</sup>

- ilość wody sprzedanej – 643 981 m<sup>3</sup>

- zatrudnienie na dzień 31.12.2020 r. – 28 osób

- Przychody w 2020 r. - 5 130 065,95

w tym na: wodociągi – 2 314 558,03  
 kanalizacja – 2 484 473,67  
 wywóz śmieci – 81 055,75  
 transport – 175 508,50  
 usługi sprzętu – 74 470,00

- wartość robót remontowych w 2020 r. – 171 828,95

- zakup sprzętu z własnych środków w 2020 r. – pompy, modernizacja przepompowni ścieków – Bratkowice, wykonanie przewiertu sieci wodociągowej Trzciana – 229 805,15

## 4.9.Oświetlenie na terenie Gminy Świltza

**Realizacja oświetlenie dróg i placów I etap 2020 rok - system LED ze sterowaniem zdalnym - wykonawca firma INSIDE - realizacja do 31.12.2020r**

Miejscowość	lokalizacja i zakres	kwota netto zł	
Świltza	odcinek 270 m DK 94 Osiedle - kontynuacja oświetlenia do nowego przejścia dla pieszych	52 844,46	6 sztuk nowych latarni + montaż 3 opraw doświetlenia chodnika za ekranami
	odcinek 850 m drogi gminnej dz. Nr 4048/2 "Osiedle za kościołem" od DP 1390R do "serwisówki"	42 546,04	montaż 17 sztuk opraw; 2 dodatkowe słupy "wirowe"
	odcinek 150 m drogi gminnej dz. Nr 3713 za kościołem	4 675,49	montaż 3 sztuk opraw
	dz. Nr 4049 - skrzyżowanie DP 1390R z drogą gminna dz. nr 3713	2 864,75	dowieszenie 1 oprawy
Mrowla	droga gminna dz. Nr 2710/45 do "Lasku II"	8 563,96	wymiana 1 słupa i montaż 1 słupa z oprawą
	droga gminna dz. Nr 1601 (boczna od drogi na Lipie)	19 520,08	podbudowa słupowa i 8 opraw ośw.
	droga gminna dz. Nr 1740	1 972,39	montaż 1 oprawy
	dz. Nr 1613/6 parking przy cmentarzu	1 982,04	montaż 1 oprawy
	dz. Nr 2710/37 "Lasek II" siłownia plenerowa	20 774,44	montaż 1 szt. Oświetlenia hybrydowego
Bratkowice	Blich - Skworca droga gmina 137407R	5 126,48	montaż 2 opraw ośw.
	DP 1381R w rejonie drogi gminnej Blich Skworca	9 128,00	montaż 4 opraw oświetlenia
	DP 1335R Dąbry dz. Nr 1973	2 240,11	montaż 1 oprawy ośw.
Błędowa Zgłobieńska	droga gminna nr dz. 717 - pętla od kościoła w kierunku szkoły	23 105,68	6 szt. opraw i wymiana słupa
		<b>195 343,92</b>	

## Budowa oświetlenia dróg gminnych na terenie Gminy Świltza w 2020 r. Etap II

Lp.	Nazwa zadania	Cena zł brutto
1	Budowa oświetlenia odcinka drogi powiatowej nr 1335 R w miejscowości Bratkowice	48 766,97
2	Budowa oświetlenia drogi gminnej (dz. 741/7) w miejscowości Rudna Wielka	24 350,09
3	Budowa oświetlenia drogi gminnej (dz. nr ewid. 646) w miejscowości Rudna Wielka	76 960,13
4	Budowa oświetlenia odcinka drogi powiatowej 1389R w miejscowości Woliczka	25 191,84

## Budowa oświetlenia dróg gminnych na terenie Gminy Świltza w 2020 r. Etap III

Lp.	Nazwa zadania	Cena zł brutto
1	Montaż opraw oświetlenia terenu na istniejących słupach na dz. nr ewid. 575/8, 2355, 3698/9, 4029/4, 4029/6 w miejscowości Świltza oraz na działkach nr ewid. 371/2, 591 położonych w miejscowości Bratkowice	18 330,30
2	Budowa oświetlenia ulicznego w miejscowości Błędowa Zgłobieńska na dz. nr ew. 394, 625/1, 1005, 1011, 1109, 1141, 1160	205 402,85
3	Budowa oświetlenia boiska sportowego w miejscowości Bratkowice na dz. nr ew. 886/2, 890	58 863,90
4	Budowa oświetlenia boiska sportowego w miejscowości Dąbrowa na dz. nr ew.. 2163/4	163 786,71
5	Budowa oświetlenia ulicznego w miejscowości Dąbrowa na dz. nr ew. 893/1, 895/2, 896/1, 930/2, 946/1, 968/3, 1001, 1050, 1168, 1699	256 187,60
6	Budowa oświetlenia ulicznego w miejscowości Rudna Wielka” na dz. nr ew. 994, 962/3, 1001/2, 1078	80 742,17
7	Budowa oświetlenia ulicznego w miejscowości Rudna Wielka” na dz. nr ew. 749/4, 751, 784/2, 785, 793, 875/2, 875/5	142 967,72
8	Budowa oświetlenia ulicznego w miejscowości Trzciana na dz. nr ew. 391/1, 374, 482, 1620/1	237 184,58
9	Budowa oświetlenia ulicznego i parkingu w miejscowości Świltza” na dz. nr ew. 575/9, 585, 4837, 4029/3, 4029/5	42 126,15

**Zrealizowany projekt**

- **Modernizacja infrastruktury oświetlenia ulicznego na terenie Gminy Świltza - projekt w trakcie realizacji** - Projekt dotyczy demontażu istniejących 675 szt. wyeksploatowanych i nieefektywnych opraw sodowych wysokoprężnych wraz z utylizacją wyeksploatowanych źródeł światła i montaż 663 nowoczesnych i energooszczędnych opraw ze źródłami światła typu LED. Celem programu jest ograniczenie emisji zanieczyszczeń powietrza oraz uzyskanie oszczędności energii elektrycznej poprzez dofinansowanie przedsięwzięć poprawiających efektywność energetyczną systemów oświetlenia zewnętrznego.  
**Wartość zadania:** 938 889,66 zł.  
**Dofinansowanie:** 926 979,66 zł.  
**Środki własne:** 11 910,00 zł.

**4.10. Plan gospodarki niskoemisyjnej**

„Plan Gospodarki Niskoemisyjnej Rzeszowskiego Obszaru Funkcjonalnego” (PGN) przyjęty został przez Radę Gminy Świltza w dniu 14 marca 2016 roku, w zakresie odnoszącym się do Gminy Świltza. Uchwalenie „Planu Gospodarki Niskoemisyjnej Rzeszowskiego Obszaru Funkcjonalnego”, zgodnego z wymaganiami WFOŚiGW, umożliwiło ubieganie się o przyznanie środków z budżetu Unii Europejskiej między innymi na termomodernizację obiektów użyteczności publicznych, modernizację źródeł ciepła i sieci ciepłowniczych czy instalację odnawialnych źródeł energii. W ramach zadań wyszczególnionych w PGN zostały zrealizowane bądź są kontynuowane następujące zadania:

- Zwiększenie udziału energii ze źródeł odnawialnych na terenie ROF
- Wsparcie rozwoju OZE na terenie ROF – projekt parasolowy
- Rozwój gospodarki niskoemisyjnej oraz poprawa mobilności mieszkańców poprzez usprawnienie zrównoważonego transportu publicznego na terenie ROF.
- Zwiększenie udziału energii ze źródeł odnawialnych na terenie ROF – II etap

**4.11. Odnawialne źródła energii**

- Wsparcie rozwoju OZE na terenie ROF – projekt parasolowy

W ramach pierwszego naboru (2017r.) zostało podpisanych 173 umów z mieszkańcami, z II naboru (2018 r.) z terenu gminy Świltza zakwalifikowało się do projektu 39 uczestników, a 12 uczestników projektu znajdowało się na liście rezerwowej. W chwili obecnej z wszystkimi mieszkańcami z listy rezerwowej zostały podpisane umowy. W trakcie realizacji projektu zrezygnowało 11 mieszkańców.

Łącznie z terenu Gminy Świltza 213 mieszkańców będzie miało zamontowane panele fotowoltaiczne w ramach projektu „Wsparcie rozwoju OZE na terenie ROF – projekt parasolowy”, w tym:

- 188 instalacji na budynkach mieszkalnych do 300 m<sup>2</sup>;

- 5 instalacji na budynkach mieszkalnych z konstrukcją wsporczą do 300 m<sup>2</sup>;
- 1 instalacja na budynku mieszkalnym powyżej 300 m<sup>2</sup>;
- 14 instalacji na budynkach niemieszkalnych;
- 2 instalacje na budynku niemieszkalnych z konstrukcją wsporczą;
- 3 instalacje na gruncie.

W 2019 r. zostało wykonanych 113 instalacji fotowoltaicznych, w roku 2020 zostało wykonanych 100 montażów instalacji fotowoltaicznych – projekt zakończony

- Zwiększenie udziału energii ze źródeł odnawialnych na terenie ROF – II etap "

W ramach projektu zrealizowana została dostawa i montaż paneli fotowoltaicznych na 3 budynkach użyteczności publicznej tj.: Gminnym Centrum Kultury Sportu i Rekreacji w Świltzy z/s w Trzcianie, Domu Strażaka w Świltzy oraz na Stacji Uzdatniania Wody w Bratkowicach – o łącznej mocy 106,14 kWp - projekt zakończony.

#### **4.12. Opieka nad zwierzętami**

W Dzienniku Urzędowym Województwa Podkarpackiego z dnia 21 kwietnia 2020 r. poz. 1868 opublikowano uchwałę nr XXII/186/2020 w sprawie przyjęcia „Programu opieki nad zwierzętami bezdomnymi oraz zapobiegania bezdomności zwierząt na terenie Gminy Świltza na rok 2020”.

W ramach Programu w roku 2020:

- zapewniono bezdomnym zwierzętom domowym – 14 psów oraz 9 kotów, miejsce i opiekę w schronisku dla bezdomnych zwierząt „Kundelek” w Rzeszowie,
- przeprowadzano zabiegi sterylizacji i kastracji wśród wolnożyjących kotów, celem ograniczenia dalszego niekontrolowanego rozmnażania się – 22 kotki,
- zapewniono całodobową opiekę weterynaryjną w przypadkach zdarzeń drogowych z udziałem zwierząt – 7 interwencji,
- usunięto truchła padłych zwierząt z terenów gminnych – 6 interwencji,
- prowadzano we współpracy z Schroniskiem akcje poszukiwania dotychczasowych i nowych właścicieli dla zwierząt z wykorzystaniem stron internetowych Urzędu i Gminy Świltza, ogłoszeń na tablicach ogłoszeń w Urzędzie Gminy Świltza, sołectwach oraz w szkołach prowadzonych przez Gminę,
- prowadzono działania edukacyjne wśród mieszkańców Gminy w celu kształtowania prawidłowych postaw i zachowań w stosunku do zwierząt.

Łączny koszt zadań wynikających z realizacji ww. Programu w 2020 roku – 27 330,78zł.

#### **4.13. Program ochrony środowiska**

**Działania związane z udzielaniem dotacji celowej na dofinansowanie kosztów inwestycji związanych z ochroną środowiska – usuwanie wyrobów zawierających azbest:**

Korzystając ze środków Narodowego Funduszu Ochrony Środowiska i Gospodarki Wodnej w wysokości 17034,30 zł oraz ze środków Wojewódzkiego Funduszu Ochrony Środowiska i

Gospodarki Wodnej w wysokości 11924,01 zł, przy udziale środków własnych w wysokości 5110,29 zł w 2020 r. usunięto 70,01 Mg wyrobów zawierających azbest z 31 nieruchomości na terenie Gminy Świltcza.

Gminny Program Usuwania Azbestu jest kontynuowany.

### **Działania podejmowane na podstawie ustawy prawo wodne:**

- postępowania w sprawie naruszenia stosunków wodnych na gruncie – 8 spraw
- wyjaśnienia, interpretacje, opinie, akty prawne dotyczące ochrony wód i gospodarowania wodami – 2 sprawy
- działania związane z pozwoleniami wodnoprawnymi – 17 spraw

Decyzje o środowiskowych uwarunkowaniach zgodny na realizację przedsięwzięcia, na podstawie ustawy o udostępnianiu informacji o środowisku i jego ochronie, udziale społeczeństwa w ochronie środowiska oraz o ocenach oddziaływania na środowisko – 12 spraw

### **4.14. Gospodarka komunalna**

1. Działania, których podstawę stanowi ustawa o utrzymaniu czystości i porządku w gminach:

- w zakresie bieżącej obsługi prawidłowego działania systemu odbioru odpadów komunalnych, w tym działania Punktu Selektywnej Zbiórki Odpadów Komunalnych, telefoniczna i mailowa obsługa zapytań mieszkańców
- w zakresie wyjaśnień i interpretacji, opinii, aktów prawnych dotyczących zagadnień z zakresu gospodarki komunalnej
- merytoryczna obsługa faktur związanych z odbiorem odpadów – cyklicznie cały rok
- sprawozdawczość – na którą składa się:
  - roczne sprawozdanie Wójta z realizacji zadań z zakresu gospodarowania odpadami komunalnymi,
  - analiza stanu gospodarki odpadami komunalnymi na terenie gminy Świltcza
- weryfikacja poprawności danych zawartych w deklaracjach o wysokości opłaty za gospodarowanie odpadami komunalnymi
- prowadzenie i aktualizacja rejestrów działalności regulowanej w zakresie odbierania odpadów komunalnych od właścicieli nieruchomości – częstotliwość: w zależności od potrzeb
- przygotowywanie części merytorycznej dokumentacji niezbędnej do przeprowadzania przetargu w zakresie odbioru, transportu i zagospodarowania odpadów komunalnych z nieruchomości zamieszkałych na terenie gminy Świltcza
- nadzór nad prawidłowym wykonywaniem umowy na odbiór, zagospodarowanie odpadów komunalnych, częstotliwość: na bieżąco, cały rok
- doraźne przekazywanie informacji organom takim jak WIOŚ, Marszałek Województwa Podkarpackiego, Wojewoda Podkarpacki – częstotliwość: w zależności od potrzeb



- organizacja zbiórki odpadów wielkogabarytowych – częstotliwość: dwa razy w roku, działania obejmują: akcje informacyjne określające terminy i zasady zbiórki – kanały informacyjne – plakaty, strona www, profil FB, księża w parafiach.

## Dane ilościowe dotyczące odpadów za rok 2020 r.:

W zakresie masy odpadów komunalnych z terenu gminy Świltza zebrano:

KOD ODPADÓW	RODZAJ ODPADÓW	MASA ODPADÓW (Mg)
20 03 07	Odpady wielkogabarytowe	673,53
15 01 06	Zmieszane odpady opakowaniowe	562,77
15 01 07	Opakowania ze szkła	341,36
20 01 02		
15 01 01	Opakowania z papieru i tektury	17,105
16 01 03	Zużyte opony	41,16
20 01 36	Zużyte urządzenia elektryczne i elektroniczne inne niż wymienione w 20 01 21, 20 01 23, 20 01 35	33,86
20 01 99	Inne niewymienione frakcje zbierane w sposób selektywny (Popiół)	12,23
20 02 01	Odpady ulegające biodegradacji	218,78
20 03 01	Niesegregowane (zmieszane) odpady komunalne	1946,21
20 01 34	Baterie i akumulatory	0,005
15 01 02	Opakowania z tworzyw sztucznych	6,822
15 01 04	Opakowania z metali	0,313
17 01 01, 17 01 01, 17 02 03	Odpady z betonu oraz gruz betonowy z rozbiórek i remontów	176,49
	<b>SUMA</b>	<b>4030,635</b>

## 2. Działania, których podstawę stanowi ustawa o utrzymaniu czystości i porządku w gminach C.D.

- w zakresie przygotowania merytorycznego zmian w uchwałach - Regulaminu Utrzymania i Czystości i Porządku na terenie Gminy Świltza oraz w sprawie szczegółowego zakresu świadczenia usług w zakresie odbierania odpadów komunalnych od właścicieli nieruchomości i zagospodarowania tych odpadów w zamian za uiszczoną przez właściciela nieruchomości opłatę za gospodarowanie odpadami komunalnymi
- w zakresie przygotowania merytorycznego uchwały w sprawie wzoru deklaracji o wysokości opłaty za gospodarowanie odpadami komunalnymi składanej przez właścicieli nieruchomości oraz warunków i trybu jej składania za pomocą środków komunikacji elektronicznej
- w zakresie przygotowania merytorycznego uchwały w sprawie zwolnienia z części opłaty za gospodarowanie odpadami komunalnymi właścicieli nieruchomości zabudowanych budynkami mieszkalnymi jednorodzinnymi kompostujących bioodpady stanowiące odpady komunalne w kompostowniku przydomowym
- w zakresie przygotowania merytorycznego uchwały w sprawie metody ustalenia opłaty za gospodarowanie odpadami komunalnymi oraz ustalenia stawek tej opłaty



- przyjmowanie sprawozdań podmiotów obsługujących zbiorniki bezodpływowe oraz podmiotów posiadających pozwolenia na odbieranie odpadów z terenu gminy Świltcza

3. Działania, których podstawę działania stanowi ustawa o odpadach:

- postępowania w sprawach usunięcia odpadów z miejsc nieprzeznaczonych do ich składowania lub magazynowania na podstawie art. 26 ustawy o odpadach  
- usuwanie nielegalnych wysypisk zlokalizowanych na terenach, których właścicielem jest Gmina Świltcza

4. Pozostała sprawozdawczość, w cyklu kreślonym właściwymi przepisami prawa:

- sprawozdanie OŚ-4g z gospodarowania dochodami budżetu gminy pochodzącymi z opłat i kar środowiskowych przeznaczonymi na finansowania ochrony środowiska
- sprawozdanie - Gospodarka mieszkaniowa i komunalna załącznik SG-01

5. Akcje edukacyjne związane z szeroko pojętą ochroną środowiska

- akcja Sprzątania Świata
- akcja edukacyjna dla ludności uświadamiająca szkodliwość palenia w przydomowych piecach niewłaściwym paliwem.

### **4.15. Polityka społeczna**

Pomoc społeczna jest instytucją polityki społecznej państwa, mającą na celu wspieranie osób i rodzin w przewyżczeniu trudnych sytuacji życiowych, z którymi nie są w stanie sobie poradzić, wykorzystując własne możliwości i uprawnienia.

W 2020 roku ogółem wydatkowano: 28.174.089,99 zł

- środki gminy 2.250.391,70 zł
- środki zlecone i dofinansowane 25.923.698,29 zł

na realizację następujących zadań:

- Przemoc w rodzinie – wydatkowano 950,00 zł sporządzono:
- Niebieskich Kart „A” – 24
- Niebieskich Kart „D” – 18
- Niebieskich Kart „C” – 19
- liczba utworzonych w 2020 roku grup roboczych: 20
- liczba pracujących w 2020 roku grup roboczych: 41
- liczba odbytych posiedzeń grup roboczych: 65
- liczba posiedzeń Zespołu Interdyscyplinarnego w Świltczy 5
- liczba zawiadomień o podejrzeniu popełnienia ściganego z urzędu przestępstwa z użyciem przemocy w rodzinie 5.

Składki na ubezpieczenie zdrowotne za świadczeniobiorców wydatkowano 25.477,64 zł dla 46 osób.

- Zasiłki celowe i w naturze, koszty pobytu w noclegowni dla bezdomnych wydatkowano ogółem 118.875,08 zł

Zasiłki wypłacono dla 174 osób, w tym:

- specjalny zasiłek celowy dla 8 osób,
- zasiłek celowy na pokrycie wydatków powstałych w wyniku zdarzenia losowego dla 1 osoby,
- liczba wydanych decyzji 411
- koszty bezdomności 9.711,05 zł.
- Zasiłki okresowe, wydatkowano ogółem: 334.988,83 zł dla 102 rodzin.
- Zasiłki stałe, wydatkowano ogółem: 309.792,78 zł na wypłatę dla 50 osób.
- Wynagrodzenie należne z tytułu sprawowania opieki przyznane przez sąd, wydatkowano ogółem: 21.601,00 zł w tym:
  - wynagrodzenie opiekuna realizowane było dla 3 osób w kwocie 11.480,49 zł,
  - wynagrodzenie kuratora realizowane dla 1 osoby w kwocie 9.948,30 zł.
- Usługi opiekuńcze, wydatkowano ogółem 22.344,66 zł.

Usługi realizowane były dla 2 osób.

- Specjalistyczne usługi opiekuńcze, wydatkowano ogółem 153.016,00 zł
  - na realizację specjalistycznych usług opiekuńczych dla 19 dzieci,
  - na realizację specjalistycznych usług opiekuńczych dla 2 osoby dorosłej z zaburzeniami psychicznymi.
- Dożywianie, wydatkowano ogółem 332.829,16 zł z tego:
  - środki własne 86.154,16 zł
  - środki zlecone 246.675,00 zł

Dożywianiem objęto 215 osób w tym 174 dzieci oraz 41 osób dorosłych. 49 osób otrzymało zasiłek celowy na zakup posiłku. Liczba wydanych decyzji 339.

- Pozostała działalność, wydatkowano w tym:
  - koszt dowozu termosów z żywnością na kwotę 13.590,00 zł,
  - koszty za pobyt 11 osób w DPS kwota 313.203,24 zł,
  - koszty obsługi Wypożyczalni sprzętu pielęgnacyjnego, rehabilitacyjnego i wspomagającego dla mieszkańców gminy Świltza kwota 44.678,90 zł,
  - świadczenia z tytułu klęsk żywiołowych – kwota 0 zł,
  - koszt realizacji projektu „Pomocny Sąsiad” – rozwój środowiskowych form pomocy w gminie Świltza – opieka świadczona na rzecz 20 osób – wydatkowano 200.848,91 zł

- koszt realizacji projektu „Wdrożenie usprawnień organizacyjnych w Gminnym Ośrodku Pomocy Społecznej w Świltzy” – wydatkowano 60.889,44 zł.
- Pomoc materialna dla uczniów, wydatkowano ogółem 126.345,36 zł –

w okresie I-VI/2020

- liczba przyznanych stypendiów szkolnych 84
- liczba przyznanych zasiłków szkolnych 0

w okresie IX-XII/2020

- liczba przyznanych stypendiów szkolnych 70
- liczba przyznanych zasiłków szkolnych 0.
- Świadczenia wychowawcze ogółem wydatkowano 18.767.587,94 zł na świadczenia i obsługę w tym na:
  - Świadczenia wychowawcze dla 3340 dzieci w kwotę 18.608.042,94 zł. Wydano 1 decyzję i 172 informacje w sprawie ustalenia świadczenia.
- Świadczenia rodzinne i fundusz alimentacyjny, ogółem wydatkowano 4.993.444,06 z tego na świadczenia 4.691.182,38 zł to jest:
  - składki emerytalno-rentowe 249.254,19 zł dla 58 osób,
  - zasiłki rodzinne wraz z dodatkami 1.485.552,83 zł dla 424 osób,
  - fundusz alimentacyjny 263.582,47 zł dla 45 osób,
  - jednorazowa zapomoga z tytułu urodzenia się dziecka 112.000,00 zł dla 112 osób,
  - świadczenie rodzicielskie 343.936,31 zł dla 60 osób,
  - świadczenie pielęgnacyjne 1.228.046,00 zł dla 60 osób,
  - specjalny zasiłek opiekuńczy 95.954,80 zł dla 17 osób,
  - zasiłek pielęgnacyjny 880.595,78 zł dla 357 osób,
  - zasiłek dla opiekuna 28.260,00 dla 5 osób,
  - świadczenie za życiem 4.000,00 zł dla 1 osoby.

Wydano 946 decyzji administracyjnych, przyznających świadczenia rodzinne i 655 zaświadczeń . Współdziałano z Wojewodą Podkarpackim w 64 sprawach zagranicznych.

- Obsługa ustawy o pomocy osobom uprawnionym do alimentów:

Wydano ogółem 64 decyzji administracyjnych w sprawach dotyczących realizacji ustawy o pomocy osobom uprawnionym do alimentów. Prowadzono postępowanie wobec 46 dłużników alimentacyjnych. Podjęto w tym zakresie ogółem 57 działań:

- Wydanie decyzji o umorzeniu postępowania dot. uznania dłużnika alimentacyjnego za uchylającego się od zobowiązań alimentacyjnych – 3 działania,
- poinformowanie powiatowych urzędów pracy o potrzebie aktywizacji zawodowej dłużnika alimentacyjnego – 5 działania;

- wszczęcie postępowania dotyczącego uznania dłużnika alimentacyjnego za uchylającego się od zobowiązań alimentacyjnych – 7 działań;
- wydanie decyzji o uznaniu dłużnika alimentacyjnego za uchylającego się od zobowiązań alimentacyjnych – 3 działania;
- złożenie wniosku do prokuratury o ściganie dłużnika alimentacyjnego - 26 działań;
- przeprowadzenie wywiadu alimentacyjnego o odebranie oświadczenia majątkowego – 5 działań,
- zobowiązanie dłużnika do zarejestrowania się w urzędzie pracy – 4 działania,
- skierowanie do starosty wniosku o zatrzymanie prawa jazdy dłużnika alimentacyjnego – 1 działanie,
- skierowanie do starosty wniosku o uchylenie decyzji o zatrzymaniu prawa jazdy – 1 działanie,
- przekazanie komornikowi sądowemu informacji mających wpływ na egzekucję zasądzonych świadczeń alimentacyjnych, w tym pochodzących z wywiadu alimentacyjnego oraz oświadczenia majątkowego – 2 działania.

Zwrócono się do komorników z 37 wnioskami o przyłączenie się do postępowania egzekucyjnego.

Prowadzono obsługę dłużników w 6 biurach informacji gospodarczej tj.:

- BIG InfoMonitor,
- BISnode Polska S.p. z o.o.
- Krajowy Rejestr Długów BIG,
- Rejestr Dłużników ERIF BIG,
- Krajowe Biuro Informacji Gospodarczej (KBIG),
- Krajowa Informacja Długów Telekomunikacyjnych BIG SA (KIDT BIG S. A.)

Do powyższych biur przekazano informacje o zobowiązaniach 92 dłużników alimentacyjnych na łączną kwotę 3.479.882,52 zł.

- Karta Dużej Rodziny, rozdział 85503 wydatkowano ogółem 709,87 zł

Wpłynęło 99 wniosków o wydanie karty. Przyznano 249 Kart Dużej Rodziny.

- Świadczenia Dobry Start, rozdział 85504 ogółem wydatkowano 670.530,00 zł na świadczenia i obsługę w tym na świadczenia:
  - świadczenie Dobry Start 648.900,00 zł dla 2.163 osób
- Piecza zastępcza, wydatkowano 92.969,43 zł

Sfinansowano pobyt 11 dzieci w pieczy zastępczej w tym:

- 2 dzieci w Domu Dziecka w Strzyżowie opłata 50%
- 4 dzieci w rodzinie zastępczej opłata 50%
- 4 dzieci w Domu Opatrzności dla Dzieci i Młodzieży opłata 6 m-ce 10%, 4 m-ce 30%
- 1 dziecko w Domu Opatrzności dla Dzieci i Młodzieży opłata 11 m-ce 10%,

- Składki na ubezpieczenie zdrowotne za świadczeniobiorców wydatkowano 14.278,45 zł dla 17 osób.
- Program Czyste Powietrze realizowany od 12 października 2020 przez tut. Ośrodek

Wpłynęło 10 wniosków o wydanie zaświadczenia o wysokości przeciętnego miesięcznego dochodu przypadającego na jednego członka gospodarstwa domowego. Wydano 10 zaświadczeń.

Dochody GOPS dotyczące nienależnych świadczeń i odpłatności z tytułu świadczonych usług:

- Środowiskowy Dom Samopomocy w Woliczce:
- Wpływy do budżetu z tytułu odpłatności za pobyt w ŚDS wyniosły: 10.749,45 zł
- Wpływy do budżetu nienależnie pobranych świadczeń rodzinnych wyniosły: 8.145,10 zł, a odsetek od tych świadczeń 552,57 zł.
- Wpływy z tytułu nienależnie pobranych świadczeń wychowawczych na wyniosły 6.189,32 zł, a odsetki od tych świadczeń 1.567,39 zł.
- Wpływy do budżetu: z tytułu funduszu alimentacyjnego i zaliczki alimentacyjnej wyniosły:
  - fundusz alimentacyjny 35.261,60 zł
  - odsetki 33.755,85 zł
  - zaliczka alimentacyjna 4.098,51
- Wpływy z tytułu odpłatności za usługi specjalistyczne wyniosły: 14.225,91 zł.
- Wpływy z tytułu odpłatności za usługi zwykłe opiekuńcze wyniosły: 6.939,00 zł.
- Wpływy z tytułu wydania duplikatu karty 55,61 zł.
- Wpływy z tytułu zasiłków celowych 40,00 zł.
- Wpływy z tytułu zasiłków stałych 302,43 zł.
- Wpływy z tytułu nienależnie pobranego dożywiania wyniosły: 428,80 zł.
- Wpływy z tytułu odpłatności za pobyt w Domach Pomocy Społecznej wyniosły: 11.563,49 zł.

### 4.15.1 Programy i projekty realizowane w 2020 roku

#### **Program asystent i koordynator rodzinnej pieczy zastępczej na rok 2020**

- Asystent rodziny, wydatkowano ogółem: 43.586,19 zł ( w tym 1.700,00 zł środki pozabudżetowe z Funduszu Pracy.

W 2020 roku GOPS w Świltzy dla potrzeb pracy z rodziną w ramach „Programu asystent i koordynator rodzinnej pieczy zastępczej na rok 2020” zatrudniał 1 asystenta rodziny.

Pracą asystentów objęte było ogółem 10 rodzin, w tym:

- liczba dzieci w rodzinach – 20 + 4 dzieci pełnoletnich
- liczba rodzin zobowiązanych przez sąd do pracy z asystentem rodziny 5
- rodziny objęte kuratelą 7

- rodziny w których zakończono asystenturę 1

### **Środowiskowa Świltlica Socjoterapeutyczna**

- Środowiskowa Świltlica Socjoterapeutyczna wydatkowano 335.472,92 zł.

Świltlica realizuje wsparcie dla 37 uczestników zajęć. Są to dzieci w wieku od 6 do 16 r.ż. z terenu sołectwa Świltcza. W placówce dzieci odrabiają zadania domowe pod opieką wychowawców, ujawniają swoją aktywność podczas zajęć sportowych na hali gimnastycznej, ćwiczą sprawność fizyczną, korzystając z „ Magicznego Dywanu” w placówce. Uczestnicy lubią zajęcia komputerowe, a także zajęcia plastyczno - techniczne, na których wykonują różne prace, które są zamieszczane w świltlicy na tablicach okolicznościowych.

### **Asystent osobisty osoby niepełnosprawnej**

Program Asystent Osobisty Osoby Niepełnosprawnej - edycja 2019-2020, realizowany był ze środków Solidarnościowego Funduszu Wsparcia Osób Niepełnosprawnych. Program adresowany był do osób niepełnosprawnych, posiadających orzeczenie o znacznym lub umiarkowanym stopniu niepełnosprawności, które wymagają usługi asystenta w wykonywaniu codziennych czynności oraz funkcjonowaniu w życiu społecznym. Usługi asystenta w szczególności polegały na pomocy asystenta w:

- wyjściu, powrocie oraz dojazdach w wybranych przez uczestnika Programu miejsce (np. dom, praca, placówki oświatowe i szkoleniowe, świątynie, placówki służby zdrowia i rehabilitacyjne, gabinety lekarskie, urzędy, znajomi, rodzina, instytucje finansowe, wydarzenia kulturalne, itp.)
- wyjściu, powrocie oraz dojazdach na rehabilitację i zajęcia terapeutyczne
- zakupach, z zastrzeżeniem aktywnego udziału uczestnika Programu przy ich realizacji
- załatwieniu spraw urzędowych

Wychodząc naprzeciw potrzebom osób niepełnosprawnych, Gminny Ośrodek Pomocy Społecznej przystąpił do realizacji powyższego Programu i realizowany był od 20 lutego 2020 r. Liczba zakwalifikowanych uczestników wynosiła 10 osób.

- „Asystent osobisty osoby niepełnosprawnej” na kwotę 80.972,25 zł

### **Opieka wytchnieniowa**

Od 1 sierpnia 2020 r. Gmina Świltcza – Gminny Ośrodek Pomocy Społecznej w Świltczy rozpoczęła realizację Programu Ministra Rodziny, Pracy i Polityki Społecznej „Opieka wytchnieniowa” - edycja 2020, finansowanego z Solidarnościowego Funduszu Wsparcia Osób Niepełnosprawnych. Termin realizacji programu 1 sierpnia 2020 r. – 31 grudzień 2020 r. Głównym celem programu było wsparcie członków rodzin lub opiekunów sprawujących bezpośrednią opiekę nad dziećmi niepełnosprawnymi z orzeczeniem o niepełnosprawności, osobami ze znacznym stopniem niepełnosprawności, poprzez możliwość uzyskania doraźnej, czasowej pomocy w formie opieki wytchnieniowej w ramach pobytu dziennego w miejscu



zamieszkania osoby niepełnosprawnej. Osoby korzystające z opieki wytechnieniowej w ramach Programu nie ponoszą odpłatności za przyznaną usługę.

- „Opieka wytechnieniowa” na kwotę 30.261,03 zł

### **Program Operacyjny Pomoc Żywnościowa**

Gminny Ośrodek Pomocy Społecznej w Świlczy realizował Program Operacyjny Pomoc Żywnościowa 2014-2020 (PO PŻ) – Podprogram 2019, który był krajowym programem operacyjnym współfinansowanym ze środków Europejskiego Funduszu Pomocy Najbardziej Potrzebującym. Celem tego Funduszu jest ograniczanie ubóstwa poprzez zwiększenie bezpieczeństwa żywnościowego osób najbardziej potrzebujących i realizację działań na rzecz włączenia społecznego. Realizowany jest on we wszystkich krajach Unii Europejskiej i współfinansowany w 85% ze środków UE. Uprawnienie do korzystania z pomocy żywnościowej jest uwarunkowane znajdowaniem się w trudnej sytuacji życiowej (sytuacje takie wymienia art. 7 ustawy o pomocy społecznej) oraz spełnieniem kryterium dochodowego, które od 1 stycznia 2017 r. zostało określone na poziomie 200% kryterium dochodowego uprawniającego do korzystania ze świadczeń pomocy społecznej, tj. 1402 zł w przypadku osoby samotnie gospodarującej oraz 1056 zł w przypadku osoby w rodzinie. Czas trwania projektu: grudzień 2019 – lipiec 2020. Skierowania do otrzymania pomocy żywnościowej wydawał Gminny Ośrodek Pomocy Społecznej w Świlczy.

- W 2020 roku wydano 45.910,40 kg żywności w ramach Programu Operacyjnego Pomoc Żywnościowa,

### **Jadłodajnie dla samotnych i potrzebujących**

Na terenie Gminy funkcjonują trzy punkty wydawania posiłków. Korzysta z nich około 30 osób.

### **Liderzy Kooperacji**

Wypracowany w pierwszym etapie „Model Kooperacji” został zaakceptowany przez Ministerstwo Rodziny, Pracy i Polityki Społecznej i od lipca 2019 roku rozpoczęły się prace związane z realizacją kolejnego etapu czyli wdrażanie „Modelu” w praktyce, czyli tzw. „praca Modelem”. Do kolejnego etapu zostali zaproszeni przedstawiciele instytucji gminnych, powiatowych i wojewódzkich, którzy mieli za zadanie wdrożyć w praktyce założenia „Modelu” stworzonego w pierwszym etapie. W ramach projektu pn. „Liderzy Kooperacji” dla członków Partnerskich Zespołów Kooperacji został opracowany specjalny program szkoleń 40 godzin dydaktycznych z zakresu komunikacji społecznej i interpersonalnej, budowania zaufania i współpracy w zespole, rozwiązywania problemów, asertywności i metod pracy z rodziną. Od września 2019 roku do lipca 2020 roku z warsztatów skorzystało 6 pracowników Gminnego Ośrodka Pomocy Społecznej w Świlczy. Uczestnicy szkolenia ćwiczyli sposoby skutecznej kooperacji, rozwiązywania konfliktów, negocjacji, asertywnej odmowy oraz wprowadzania w życie dobrych praktyk. 17 października 2020 roku odbył się zaplanowany ewaluacyjny warsztat diagnostyczny mający na celu analizę zrealizowanych usług skierowanych do rodzin.



### **„Aktywni niepełnosprawni”**

Od 1 października 2020 r. realizowany jest projekt „Aktywni niepełnosprawni - narzędzia wsparcia samodzielności osób niepełnosprawnych”. To pierwszy tak duży projekt dotyczący włączenia osób z niepełnosprawnościami w życie społeczne, w którym można nie tylko proponować rozwiązania, ale także je sprawdzić, czyli przetestować. Wszystkie efekty działań projektu będą zgodne z Konwencją o prawach osób niepełnosprawnych. W projekcie chcemy zmienić system wsparcia osób z niepełnosprawnościami. Chcemy zwiększyć szanse na niezależne życie każdej osoby z niepełnosprawnością. W ramach projektu przygotowywane są propozycje zmian istniejących rozwiązań i proponowane nowe instrumenty wsparcia dla osób z niepełnosprawnościami. Na przykład zostaną wypracowane standardy działania warsztatów terapii zajęciowej oraz asystencji osobistej. Od kwietnia 2021 r. będziemy pracować nad propozycją instrumentów wsparcia dla osób z niepełnosprawnościami i potrzebnych zmian w systemie. Jesienią w całej Polsce przeprowadzimy konsultacje proponowanych rozwiązań. Potem będziemy przez prawie rok testować zaproponowane instrumenty w ramach pilotażu. Na zakończenie projektu chcemy przygotować projekty aktów prawnych, które wdrożą proponowane rozwiązania.

### **Projekt „Pomocny sąsiad”**

W okresie od 1 lutego 2020 roku do 31 stycznia 2022 roku realizuje projekt pt. „Pomocny sąsiad” - rozwój środowiskowych form pomocy w gminie Świltza, który realizowany jest w ramach Regionalnego Programu Operacyjnego Województwa Podkarpackiego na lata 2014-2020, współfinansowanego ze środków Europejskiego Funduszu Społecznego. Celem głównym projektu jest: zwiększenie (do 31.01.2022 roku) dla mieszkańców gminy Świltza, dostępności do usług społecznych w postaci tzw. „sąsiedzkich usług opiekuńczych”, dla 20 osób starszych/potrzebujących wsparcia w codziennym funkcjonowaniu powyżej 65 roku życia, które nie mogą wykonać samodzielnie co najmniej jednej z podstawowych czynności dnia codziennego, a w konsekwencji poprawienia ich jakości i komfortu życia.

### **Wypożyczalnia sprzętu rehabilitacyjnego, pielęgnacyjnego i wspomagającego**

Wypożyczalnia sprzętu rehabilitacyjnego, pielęgnacyjnego i wspomagającego znajduje się w budynku Urzędu Gminy w Świltzy. W ramach prowadzonej działalności wypożyczalnia dysponuje profesjonalnym sprzętem, który można wypożyczyć bezpłatnie.

### **Wdrożenie usprawnień organizacyjnych - projekt**

W okresie od 1 września 2020 roku do 31 grudnia 2021 roku będzie realizowany projekt pt. „Wdrożenie usprawnień organizacyjnych w Gminnym Ośrodku Pomocy Społecznej w Świltzy”. Projekt realizowany w ramach Programu Operacyjnego Wiedza Edukacja Rozwój na lata 2014-2020, współfinansowanego ze środków Europejskiego Funduszu Społecznego. Celem projektu jest wdrożenie do 31.12.2021 roku usprawnień organizacyjnych w Gminnym Ośrodku Pomocy Społecznej w Świltzy polegających na zmianie organizacji pracy przy jednoczesnym położeniu nacisku na wykonywanie pracy socjalnej i usług socjalnych oraz podniesienie wiedzy/umiejętności 28 pracowników w/w podmiotu niezbędnych w wykonywaniu swoich

obowiązków służbowych związanych bezpośrednio z wprowadzonymi usprawnieniami organizacyjnymi.

#### **4.16. Polityka senioralna**

Od kilku lat Gmina Świltza bierze czynny udział w programach skierowanych do Seniorów. Są to przedsięwzięcia o charakterze szkoleniowym, edukacyjnym, warsztatach ale również, tych których zadaniem jest zarówno pomoc jak i poprawa warunków życia i funkcjonowania osób będących w jesieni życia. Realizowane są liczne projekty skierowane do osób starszych. Oto one:

Została podpisana umowa na realizację projektu pn. „**Kompleksowa rewitalizacja na terenie ROF**” w ramach umowy partnerskiej z gminami ze Stowarzyszenia Rzeszowskiego Obszaru Funkcjonalnego. W ramach projektu Gmina Świltza planuje realizację działania „Utworzenie Gminnego Klubu seniora jako dom dziennej opieki dla osób starszych w zabytkowym budynku byłego spichlerza umiejscowionego na terenie zespołu pałacowo – parkowego w Trzcianie i dostosowanie go do pełnienia nowych funkcji”. W ramach zadania planuje się przebudowę zabytkowego budynku byłego spichlerza umiejscowionego na terenie Zespołu Pałacowo Parkowego w Trzcianie i dostosowanie do pełnienia funkcji opiekuńczo-wychowawczych tworząc Gminny Klub seniora oraz dom dziennej opieki dla osób starszych. Obecnie trwają prace budowlane. Działania społeczne wdrożone zostaną w zabytkowym budynku Spichlerza w Trzcianie. Głównym celem projektu jest nadanie nowych funkcji społecznych, edukacyjnych wyżej wskazanemu obiektowi jest niezbędne do pobudzenia aktywności środowisk lokalnych, a także przeciwdziałaniu zjawisku wykluczenia zdiagnozowanego na obszarze rewitalizacji. Poprzez utworzenie Klubu Seniora poprawi się dostępność i standard świadczenia usług społecznych (ochrony zdrowia i pomocy społecznej, edukacyjnych, kulturalnych). Realizacja tego zadania działań przyczyni się do aktywizacji społecznej osób zagrożonych wykluczeniem społecznym, przeciwdziałania procesom wykluczenia i marginalizacji społecznej, kreowania przestrzeni służących zaspokajaniu potrzeb mieszkańców, wzmocnienia procesów integracji i aktywizacji mieszkańców. Dodatkowo w ramach budynku funkcjonować będzie także biblioteka, której zasoby będą dostępne dla społeczności Gminy Świltza. Te działania mają znacząco wpłynąć na warunki życiowe mieszkańców Gminy Świltza, poprzez realizację funkcji edukacyjnych, kulturalnych itp. – projekt realizowany.

**ASA LOWE 2.0** – Akademia Seniora Aktywnego przy LOWE. W programie akademii zaplanowano następujące zajęcia:

- **SPRAWNY UMYŚŁ SPRAWNE CIAŁO** – rozwijanie sprawności ruchowej,
- **OKNO NA ŚWIAT** – rozwijanie kompetencji językowych,
- **CYFROKLUB SENIORA** – rozwijanie kompetencji cyfrowych,
- **SPOTKANIE ZE SZTUKĄ TWÓRCZO I KREATYWNIE** – rozwijanie umiejętności twórczych,
- **AKTYWNY SENIOR W PRZESTRZENI PUBLICZNEJ** – rozwijanie kompetencji społecznych.

**Gminny Klub Seniora w Trzcianie** – funkcjonowanie – wniosek obecnie w ocenie. Celem głównym projektu jest zwiększenie dla mieszkańców gminy Świltza dostępności do usług społecznych w tym usług opiekuńczych w formie stacjonarnej opieki dziennej w Gminnym Klubie Senior dla 25 osób starszych/potrzebujących wsparcia w codziennym funkcjonowaniu powyżej 60 roku życia, które nie mogą wykonać samodzielnie czynności dnia codziennego, a w konsekwencji poprawienia ich jakości i komfortu życia. Koszt całkowity - 1 077 675,47 zł, wnioskowane dofinansowanie: 1 013 014,47 zł

**Rozwijamy kompetencje cyfrowe w Gminie Świltza** –projekt był realizowany w latach 2019-2020, którego celem było przeszkolenie 257 mieszkańców z terenu gminy Świltza w wieku 25-74 lat oraz zakup niezbędnego sprzętu komputerowego. Szkolenia realizowane były w placówkach oświatowych przez wykwalifikowanych instruktorów. Ponadto, ze środków grantowych zostało zakupionych 12 komputerów przenośnych typu laptop wraz z oprogramowaniem i urządzeniem dedykowanym do bezpiecznego transportowania sprzętu, które po zakończeniu projektu zostały przekazane do placówki oświatowej. Efektem realizacji projektu był wzrost kompetencji cyfrowych mieszkańców gminy Świltza, jak również podniesienie potencjału dydaktycznego.

Warsztaty rękodzieła artystycznego w gminie Świltza – **Zrób To Sam**. Projekt dotyczył warsztatów rękodzieła artystycznego. Uczestnicy (24 osoby) wykonywali samodzielnie rękodzieło. Wykonane przedmioty, ozdabiali własnoręcznie poznanymi technikami. Uczestnicy podczas spotkań zdobyli nowe umiejętności i doświadczenia, oraz stworzyli efektowne prace. W trakcie spotkań uczestnicy poznają 3 techniki artystyczne Warsztaty z powertexu, warsztaty - „Kwiaty z Foamiranu” oraz warsztaty z mixmediów. Warsztaty rękodzieła artystycznego pozwoliły odkryć nowe zainteresowania i rozwijać talent. Celem projektu było rozwijanie kompetencji interpersonalnych, budowanie wiary we własne możliwości, wzmocnienie poczucia własnej wartości. Projekt miał także na celu rozwijanie zainteresowań i uzdolnień, wzbogacanie doświadczeń, aktywne spędzanie czasu, nabywanie wiary we własne możliwości, rozwijanie talentów.

**Z Internetem w trzeci wiek** - szkolenia praktycznego korzystania z komputera i Internetu dla osób starszych. Projekt dotyczył przeszkolenia osób starszych i podniesienie kompetencji w zakresie obsługi sprzętu informatycznego oraz bezpiecznego korzystania z cyberprzestrzeni. Szkolenia te zaprojektowane zostały w ten sposób, by pozwoliły seniorom nabyć umiejętności lepszego i ciekawszego pokazywania przeszłości młodszemu pokoleniu.

**„Podkarpacki E-Senior”** - bezpłatne szkolenia informatyczne. Projekt realizowany był przez Rzeszowską Agencję Rozwoju Regionalnego S.A. w partnerstwie z Fundacją na rzecz Rozwiązywania Problemów Społecznych SOCIETATIS. Celem projektu było nabycie i utrwalenie kompetencji cyfrowych dla 9 osób w wieku powyżej 65 lat z terenu gminy Świltza. W ramach I edycji projektu Seniorzy w wieku 65+ przeszli cykl 15 czterogodzinnych spotkań z zakresu obsługi laptopa, tabletu i smartphona. Grupa uczestników w II edycji liczyła 12 osób z całej Gminy Świltza. Szkolenia odbywały się w Szkole Podstawowej Nr 1 im. Kardynała Stefana Wyszyńskiego w Bratkowicach.

Budowa Centrum opiekuńczo-mieszkalnego w Bratkowicach, gmina Świltza – przygotowana koncepcja, wniosek składany 2-krtonie do Ministerstwa Rodziny, Pracy i Polityki Społecznej, jednak nie otrzymał dofinansowania. Centrum opiekuńczo-mieszkalne miało powstać na terenie Parku Podworskiego w Bratkowicach. Budynek ten miał obejmować pomieszczenia przeznaczone dla osób niepełnosprawnych ze znacznym lub umiarkowanym stopniem niepełnosprawności w formie pobytu dziennego i całodobowego. Poprzez utworzenie Centrum opiekuńczo-mieszkalnego, gmina zaspokoiłaby potrzeby w zakresie opieki nad osobami niepełnosprawnymi z całej Gminy i zapewniłaby im całodobową lub dzienną opiekę, a także warunki do samodzielnego i niezależnego pobytu, czy też zamieszkania. W nowopowstałym Centrum opiekuńczo-mieszkalnym gmina planowała W ramach funkcjonowania Centrum planowane było prowadzenie usług pobytu dziennego i zamieszkiwania całodobowego z zapewnieniem wyżywienia, opiekuńcze oraz rehabilitacyjne – wspomagające, warsztaty, do których również planowany był zakup materiałów do prowadzenia w zajęć, wyposażenia oraz sprzętów. Planowane do budowy Centrum opiekuńczo-mieszkalne miało objąć opieką 27 osób niepełnosprawnych w tym 7 osób na całodobowy pobyt i 20 osób na dzienny.

#### **4.17. Polityka rozwoju szkół**

##### **Dane ogólne**

1 września 2020 r. sieć szkół i przedszkoli prowadzonych przez Gminę Świltza (JST) przedstawia się następująco:

- Szkoła Podstawowa Nr 1 im. Kardynała Stefana Wyszyńskiego w Bratkowicach;
- Szkoła Podstawowa Nr 2 im. Jana Pawła II w Bratkowicach;
- Szkoła Podstawowa im. Stanisława Dąbskiego w Rudnej Wielkiej;
- Szkoła Podstawowa w Trzcianie;
- Szkoła Podstawowa im. św. Jana Kantego w Świltzy;
- Szkoła Podstawowa Nr 1 im. Marii Konopnickiej w Mrowli;
- Zespół Szkół w Dąbrowie (Szkoła Podstawowa im. Konstytucji 3 Maja i Przedszkole);
- Przedszkole im. Jana Pawła II w Bratkowicach;
- Przedszkole w Trzcianie;
- Przedszkole w Świltzy.

Są to jednostki, które są ujęte w Systemie Informacji Oświatowej Gminy Świltza (SIO).

Ponadto na terenie gminy prowadzone są placówki prowadzone przez inne podmioty niż JST:

- Niepubliczna Szkoła Podstawowa w Bratkowicach- ujęta w SIO;
- Niepubliczna Szkoła Muzyczna I stopnia im. Józefa Barlika w Trzcianie;
- Zespół Szkół Techniczno- Weterynaryjnych im. Bohaterów Westerplatte w Trzcianie;
- Ośrodek Szkolno- Wychowawczy im. Kornela Makuszyńskiego w Mrowli;
- Niepubliczna Szkoła Podstawowa w Błędowej Zgłobieńskiej- ujęta w SIO;
- Przedszkole „Kolorowy Świat Maluszka” w Błędowej Zgłobieńskiej- ujęte w SIO;
- Niepubliczne Przedszkole „Bajkowy Zakątek” w Świltzy- ujęte w SIO.

Na terenie gminy działają także dwa gminne żłobki:

- Żłobek Gminny w Trzcianie- poza SIO,
- Żłobek Gminny w Bratkowicach- poza SIO.

W trakcie realizacji jest inwestycja związana z utworzeniem żłobka w Mrowli.

### **Dane szczegółowe**

W systemie oświaty w roku szkolnym 2020/2021 wg stanu na 30.09.2020 r. jest 1903 uczniów i wychowanków, w placówkach prowadzonych przez Gminę Świltza jest 1741 uczniów i wychowanków, w pozostałych- niepublicznych, ujętych w Systemie Informacji Oświatowej (SIO) Gminy Świltza 162.

Subwencją oświatową objętych jest 1445 uczniów i wychowanków (w tym 1304 uczniów klas I-VIII oraz 141 dzieci 6- letnich). Wychowanków przedszkoli i oddziałów przedszkolnych w wieku 3 do 5 lat jest 458. Na tę grupę wiekową przeznaczona jest dotacja ponad 7 razy niższa od subwencji oświatowej na ucznia.

Ostateczna kwota przyznanej subwencji oświatowej dla Gminy Świltza na 2020 r. wyniosła 15 773 095,00 zł (w tym szkoły i przedszkola niepubliczne). Przyznana dotacja na 2020 r. wynosi 565 225,00 zł.

Plan wydatków budżetowych (wydatki bieżące, remonty, inwestycje) placówek prowadzonych przez JST na 2020 r. wyniósł 29 359 685,89 zł , w tym 5 090 832,74 zł na remonty i inwestycje.

Dotacja udzielona przez JST niepublicznym szkołom i przedszkolom to wydatek ok. 2 000 000,00 zł rocznie. Gmina Świltza dopłaca ze swoich środków do oświaty ponad 15 000 000,00 zł.

Liczba oddziałów wg SIO na 30.09.2020 r. wynosi 111- w tym 92 oddziały prowadzone przez JST.

Dodatkowo, w związku z zapotrzebowaniem środowiska lokalnego utworzono dodatkowe oddziały przedszkolne w Trzcianie i w Bratkowicach.

Liczba zatrudnionych nauczycieli na 30.09. 2020 r. w jednostkach prowadzonych przez JST (szkoły i przedszkola) wyniosła 234 osoby- w etatach przeliczeniowych 174,16.

Liczba pracowników niepedagogicznych 139- w etatach 115,51 ( tym szkołach i przedszkolach odpowiednio 103 osoby i 85,51 etatu).

Ósmoklasiści pisali test na zakończenie swojej edukacji w innym terminie niż zwykle, po długiej nauce w systemie nauki zdalnej- na odległość.

Najwyższe wyniki w naszej gminie osiągnęli uczniowie ze Szkoły Podstawowej w Świltzy, drugą pozycję zajęli uczniowie Szkoły Podstawowej w Rudnej Wielkiej.



### Wydarzenia w 2020 r.

- Gminne ferie zimowe 2020.

W tym roku szkolnym pod patronatem Wójta Gminy Świltza po raz kolejny zorganizowano gminne zajęcia feryjne dla uczniów wszystkich szkół z terenu naszej gminy. Zajęcia zorganizowano w pierwszym tygodniu ferii- w dniach od 13 do 17 stycznia 2020 r. W zajęciach uczestniczyło 138 uczniów. Część kosztów pokryli rodzice, część została opłacona ze środków gminnych. Dopłata ze strony gminy wyniosła 14 299,42 zł.

Wszyscy uczniowie mieli zapewnione wyżywienie oraz dojazd w każde miejsce spędzania wolnego czasu podczas ferii i opiekę pracowników szkół.

Dofinansowano również organizację ferii w Niepublicznej Szkole w Błędowej Zgłobieńskiej.

W planach była organizacja półkolonii gminnej. Jednak ze względu na pandemię i obostrzenia nie można było w tym roku tego zamierzenia zrealizować.

- Zakończenie roku szkolnego 2019/2020.

Ze względu na panującą sytuację ten rok szkolny żegnany był inaczej niż zwykle. Nie odbyła się, tak jak we wcześniejszych latach uroczysta gminna akademie z udziałem wszystkich dyrektorów oraz wyróżnionych uczniów.

Tym razem 26 czerwca 2020 r. Wójt Gminy Adam Dziedzic odwiedzał wszystkich nagrodzonych absolwentów w ich macierzystych szkołach i tam wręczał im Pióro Wójta wraz z listem gratulacyjnym.

- Rozpoczęcie roku szkolnego 2020/2021.

1 września br. skończył się czas wakacyjnego odpoczynku i rozpoczął się rok szkolny 2020/2021. Tym razem uroczyste rozpoczęcie roku szkolnego odbyło się w Zespole Szkół w Dąbrowie.

- Konferencja szkoleniowa dyrektorów placówek prowadzonych przez jst.

W dniach 2-3 października 2020 r. w Wieliczce odbyła się konferencja szkoleniowa dyrektorów placówek oświatowych.

- Dzień Edukacji Narodowej.

W tym roku kontynuowano formę wsparcia i wyróżnienia poprzez przekazanie Bonu Edukacyjnego placówkom prowadzonym przez Gminę Świltza. Tym razem na uroczystych Gminnych Obchodach Dnia Edukacji Narodowej w Szkole Podstawowej im. Kardynała Stefana Wyszyńskiego w Bratkowicach otrzymały go następujące placówki:

- Szkoła Podstawowa im. św. Jana Kantego w Świltzy w wysokości 12 000,00 zł.
- Szkoła Podstawowa nr 1 im. Marii Konopnickiej w Mrowli w wysokości 10 000,00 zł

- Szkoła Podstawowa nr 2 im. Jana Pawła II w Bratkowicach w wysokości 8 000,00 zł .  
Za otrzymane bony jednostki zakupią pomoce dydaktyczne.

W tym szczególnym dniu Wójt Gminy przyznał 6 nagród Wójta Gminy Świltza. Tym razem otrzymali je:

- Joanna Różańska - Dyrektor Szkoły Podstawowej Nr w Bratkowicach;
- Zofia Smagała- Dyrektor Przedszkola w Trzcianie;
- Agnieszka Małozieć- Wicedyrektor Szkoły Podstawowej w Trzcianie;
- Ewa Gotkowska- nauczyciel Przedszkola w Świltzy;
- Katarzyna Ciołko- nauczyciel Szkoły Podstawowej nr 2 w Bratkowicach;
- Cezary Zagajewski- nauczyciel Szkoły Podstawowej w Świltzy.

Ponadto Medal Komisji Edukacji Narodowej oraz nagrodę Podkarpackiego Kuratora Oświaty otrzymała Ewa Świder, emerytowana nauczycielka języka polskiego ze Szkoły Podstawowej w Świltzy, Joanna Wiśniewska- nauczycielka ze Szkoły Podstawowej w Rudnej Wielkiej, oraz Krzysztof Potocki - Dyrektor Zespołu Szkół w Dąbrowie.

Srebrny Medal za Długoletnią Służbę otrzymała nauczycielka Szkoły Podstawowej nr 1 w Bratkowicach Maria Fiałkiewicz-Górka oraz nagrodzona również Nagrodą Wójta Gminy Świltza Joanna Różańska Złoty Medal za Długoletnią Służbę.

Odnaczenia te przyznaje Prezydent Rzeczypospolitej Polskiej.

### **Zadania organu prowadzącego w świetle ustawy Prawo Oświatowe.**

Gmina realizuje wiele zadań w zakresie prowadzenia oświaty, m.in. :

- 1) Program stypendialny za wyniki w nauce , osiągnięcia sportowe i artystyczne. Za rok szkolny 2019/2020 73 uczniów otrzymało stypendia na łączną kwotę 76 000,00 zł (płatne w dwóch transzach- w roku 2020 i I kwartał 2021).
- 2) W czasie trwania nauki zdalnej z inicjatywy wójta zostały wypożyczone laptopy i tablety będące w posiadaniu szkół. Decyzja ta poprzedziła wytyczne z Ministerstwa Edukacji Narodowej. Dzięki temu ponad 210 uczniów zostało wspartych tą formą pomocy.
- 3) Podobnie jak w latach ubiegłych w roku szkolnym w 2020/2021 w szkołach realizowane są bezpłatne zajęcia dodatkowe, prowadzone przez instruktorów Gminnej Biblioteki Publicznej w Świltzy z siedzibą w Trzcianie. .
- 4) Zapewnienie posiłków w szkołach i przedszkolach.

Uczniowie i wychowankowie mają zapewnione posiłki w placówkach. Kwota dziennego wyżywienia wynosi 5,00 zł.



5) Dowóz uczniów, wychowanków do szkół i przedszkoli oraz dowóz uczniów niepełnosprawnych wraz z opiekunami zgodnie z ustawą Prawo oświatowe - przez cały rok szkolny.

W roku szkolnym 2019/2020 oraz 2020/2021 dowóz uczniów realizowany był i jest tak jak w poprzednich latach:

- w Bratkowicach autobus szkolny z opiekunem,
- z Woliczki do szkoły i przedszkola w Świltzy dowóz realizowany jest środkami komunikacji publicznej z opiekunem,
- z Błędowej Zgłobieńskiej do Trzciany dowóz realizowany jest środkami komunikacji publicznej z opiekunem,

Wszystkim uczniom zapłacono za bilety miesięczne.

6) Dotacja podręcznikowa w szkołach podstawowych na podręczniki (plan) w wysokości 142 620,73 zł.

7) W ramach Programu pomocy uczniom w roku szkolnym 2020/ 2021 roku realizowany jest program „Wyprawka szkolna” dla uczniów niepełnosprawnych.

8) W okresie wakacyjnym prowadzone były dyżury przedszkolne w przedszkolach oraz szkołach podstawowych z oddziałami przedszkolnymi. Godziny pracy placówek były takie same jak w trakcie roku szkolnego.

### **Projekty w 2020 roku dotyczące oświaty**

1. Utworzenie przedszkola i żłobka gminnego w Mrowli – projekt dotyczył utworzenia dwuoddziałowego żłobka dla 31 dzieci (24 dzieci w I oddziale oraz 7 w II oddziale). W ramach inwestycji powstał również oddział przedszkolny dla 25 dzieci. Zakres rzeczowy inwestycji obejmował: przebudowę budynku starej szkoły z przeznaczeniem na żłobek i przedszkole, zakup wyposażenia – oraz wyposażenie placu zabaw - projekt zakończony

2. Utworzenie dodatkowych 5 miejsc w Żłobku Gminnym w Bratkowicach – projekt dotyczył zapewnienia opieki dla 5 dzieci w wieku do 3 lat.

3. Zapewnienie funkcjonowania w Żłobku Gminnym w Trzcianie, Żłobku Gminnym w Bratkowicach i Żłobku Gminnym w Mrowli – projekt dotyczy zapewnienia funkcjonowania 106 miejsc w Żłobkach Gminnych - projekt w trakcie realizacji

4. "Zielona ekoAkademia" - utworzenie pracowni przyrodniczo-ekologicznej w Szkole Podstawowej w Rudnej Wielkiej - projekt dotyczy utworzenia pracowni przyrodniczo-ekologicznej. W ramach projektu zostanie zakupione wyposażenie pracowni – sprzęt techniczno-dydaktyczny – projekt zakończony

5. Zdalna Szkoła – projekt dotyczy zakupu 20 laptopów dla placówek oświatowych. Dzięki dotacji do szkół trafi nowoczesny sprzęt do zdalnego nauczania. Ministerialny program to

odpowiedź na epidemię koronawirusa, która przyspiesza działania związane z cyfryzacją wielu dziedzin naszego życia. - projekt zakończony

6. Zdalna Szkoła + – projekt dotyczy zakupu 27 laptopów dla placówek oświatowych. Dzięki dotacji do szkół trafi nowoczesny sprzęt do zdalnego nauczania. Ministerialny program to odpowiedź na epidemię koronawirusa, która przyspiesza działania związane z cyfryzacją wielu dziedzin naszego życia. - projekt zakończony

7. Poprawa bezpieczeństwa na przejściach dla pieszych w obrębie szkół na terenie gminy Świltza – projekt dotyczył modernizacji i budowy przejścia dla pieszych w Bratkowicach (2 szt.), Mrowla i Rudnej Wielkiej. W ramach projektu w placówkach oświatowych tj. w Szkole Podstawowej nr 1 w Mrowli, Szkole Podstawowej w Rudnej Wielkiej, Szkole Podstawowej Nr 1 w Bratkowicach oraz Niepublicznej Szkole Podstawowej w Bratkowicach przeprowadzono działania edukacyjno – profilaktyczne. - projekt zakończony

8. Aktywna Tablica 2020 - projekt dotyczył zakupu 28 laptopów wraz ze sprzętem umożliwiającym przetwarzanie wizerunku i głosu udostępnianego przez ucznia lub nauczyciela w czasie rzeczywistym za pośrednictwem transmisji audiowizualnej. Laptopy zostaną przekazane do placówek oświatowych. - projekt zakończony.

### **Wybrane remonty w placówkach oświatowych**

Rok 2020 to rok bardzo specyficzny. Rok pandemii COVID-19 a zarazem wielomiesięczny lockdown. Zamknięcie szkół spowodowało jednak, że możliwe było wykonanie prac remontowych w placówkach oświatowych, których wykonanie w roku szkolnym byłoby niemożliwe. Część remontów w szkołach i przedszkolach zostało wykonanych przez ekipę i pod nadzorem Inspektora Ryszarda Chmaja.

#### **1) Bratkowice - Przedszkole i żłobek**

- Odnowienie sali zajęć dla dzieci, odmalowanie ścian, wyposażenie w nowe meble.
- Remont wejścia od zaplecza kuchennego i położenie nowych płytek w obieralni. Praca wykonana przy pomocy pracowników interwencyjnych Gminy i konserwatora.
- Prace porządkowe wykonane wokół budynku przedszkola polegające na usunięciu starych nasadzeń i wykonanie nowych. Utworzenie nowych rabat.

#### **2) Bratkowice – Szkoła Podstawowa nr 1**

- Malowanie sali języka angielskiego – wykonanie dodatkowych prac dekoracyjnych w sali (tapeta, naklejki ścienne).
- Remont sali do zajęć artystycznych.
- Wymiana stolików w sali edukacji wczesnoszkolnej - sala 106.
- Malowanie sali 04 i przekształcenie tego pomieszczenia na bibliotekę szkolną, utworzenie stanowiska pracy dla intendenta szkoły.

- Malowanie pomieszczenia po bibliotece szkolnej – przygotowanie na pomieszczenie świetlicowe.
  - Malowanie lamperii na półpiętrze – korytarz szkolny.
  - Czyszczenie i malowanie ogrodzenia szkolnego.
  - Tynkowanie pomieszczenia gospodarczego.
- 3) Bratkowice – Szkoła Podstawowa nr 2
- Wymiana balustrad na klatce schodowej
  - Remont i zakup wyposażenia klasopracowni fizyko-chemicznej
  - Wykonanie parkingu przy szkole
- 4) Dąbrowa – Zespół Szkół
- Wymalowanie ścian na korytarzach oraz klatce schodowej.
  - Wytapetowanie ścian.
  - Ozdobienie korytarzy kwiatami.
  - Zakupienie i zamontowanie tablic ogłoszeniowych.
  - Odnowienie poręczy.
  - Wymiana drzwi do Sekretariatu oraz Gabinetu Dyrektora.
  - Doposażenie sali języków obcych oraz montaż klimatyzacji
  - Remont oraz doposażenie pomieszczenia socjalnego
  - Remont oraz doposażenie Gabinetu Higienistki Szkolnej
  - Remont oraz doposażenie stołówki
  - Remont oraz doposażanie sali przedszkolnej dla grupy młodszej
  - Zakup nowych stolików oraz krzesełek do sali przedszkolnej starszaków
  - Remont szatni w przedszkolu
  - Zamontowano wideodomofon w przedszkolu oraz na świetlicy
  - Remont korytarza obok sali gimnastycznej
  - Zakup szafek na przybory dla uczniów oraz montaż skrzynek hydrantowych
  - Zamontowano monitoring
  - Zakup kosiarki oraz dmuchawy
  - Zakup konsoli Xbox na świetlicę szkolną
- 5) Mrowla – Szkoła Podstawowa
- Remont magazynu w piwnicach szkoły,
  - Pomalowano 4 sale lekcyjne,
  - Dokonano nasadzeń drzewek i roślin ozdobnych,
  - Twa rozbudowa starej szkoły z 1911 roku z przeznaczeniem na żłobek

### 6) Rudna Wielka – Szkoła Podstawowa

- remont sali 20 (pracownia przyrodnicza) – gipsowanie i malowanie pracowni, w której będą się odbywały zajęcia w ramach projektu Zielona ekoAkademia
- malowanie sal lekcyjnych: 7, 8, 11 i była s. komputerowa - zadanie własne szkoły – wykonawca: R. Chmaj,
- remont klatki schodowej – klatka schodowa przedszkole i szkoła podstawowa oraz korytarze I i II piętro, klatka schodowa do piwnicy, hol szkoły
- remont biblioteki szkolnej – odgrzybianie i malowanie – Inwestycje Gminne – 5 000 zł. (dodatkowo zakupiono regały biblioteczne)
- remont podłogi w pracowni 22 – wykonanie nowej wylewki, położenie wykładziny termozgrzewalnej
- remont budynku orlika (demontaż instalacji sanitarnej, płytek ceramicznych ściennych i podłogowych, ułożenie nowych, malowanie, montaż nowych instalacji - rozbudowa monitoringu na kompleksie orlik i skrzyżowaniu ulic przy szkole z wjazdem na plac zabaw
- wymiana starych analogowych kamer na cyfrowe w budynku gimnazjum, holu i szatniach
- wymiana drzwi z ościeżnicami – przedszkole, wymiana drzwi (skrzydła) sale lekcyjne szkoła, wymiana drzwi z ościeżnicami – sekretariat, gabinet dyrektora i wicedyrektora
- nasadzenia roślin obok budynku szkoły i budynku gospodarczego, rekultywacja trawnika obok szkoły.

### 7) Świltza – Szkoła Podstawowa

- wymiana zadaszenia przed wejściem do szkoły,
- wymiana kostki brukowej wokół sali gimnastycznej,
- wymiana kratki odpływowej,
- cyklinowanie, lakierowanie parkietu w Sali gimnastycznej,
- wymiana instalacji elektrycznej w Sali gimnastycznej,
- malowanie dachu w części szkoły podstawowej,
- renowacja wykładziny w hali sportowej,
- malowanie daszku przed wejściem do szkoły,
- usunięcie wyroczonych nasadzeń krzewów na brzegu przed szkołą,
- generalny remont sali fizyczno-chemicznej,
- wyszpachlowanie, odmalowanie korytarzy w części szkoły ,
- odmalowanie pomieszczeń kuchni ,
- naprawa dachu na hali widowiskowo-sportowej,
- wymiana uszkodzonych szyb w hali widowiskowo-sportowej,
- ułożenie elewacji z kamienia dekoracyjnego w holu szkoły,
- zakup monitora wielofunkcyjnego , kamer,
- zakup materiałów edukacyjnych do nauki robotyki,

- zakup dywanu multimedialnego do zajęć rewalidacyjnych.

### 8) Świltza – Przedszkole

- Demontaż starych poręczy i wykonanie nowych poręczy na klatce schodowej.
- Założenie klimatyzacji w trzech salach zajęć, Sali gimnastycznej i jadalni.
- Malowanie kaloryferów farbą podkładową i nawierzchniową w salach zajęć,
  - na korytarzach , klatce schodowej, jadalni.
- Założenie rolet z tkaniny zaciemniającej w czterech salach zajęć.
- Szpachlowanie i malowanie ścian i sufitów w dwóch salach zajęć , sali gimnastycznej, kuchni, jadalni, korytarzy – parter, I piętro klatka schodowa i wejście od zaplecza.

### 9) Trzciana – Szkoła Podstawowa

- Kompleksowy remont pokoju nauczycielskiego na nowej szkole wraz
- z wyposażeniem
- Kompleksowy remont gabinetu wicedyrektora
- Wymiana poręczy na schodach i klatce schodowej nowej szkoły
- Montaż słupków blokady wjazdu na teren zielony
- Kompleksowy remont pracowni geograficzno-przyrodnicza /sala 207/ wraz z zakupem wyposażenia (tablica sucho ścierniowa, monitora interaktywnego, meble)
- Kompleksowy remont pracowni chemiczno-fizycznej /sala 306/ z pełnym wyposażeniem dydaktycznym, w tym stanowisko do doświadczeń, zakup mebli, rolety, wykładzina, malowanie, elektryka
- Renowacja pokrycia dachowego (zadaszenia nad wejściami do szkoły)
- Modernizacja salek korekcyjnych (w trakcie realizacji).

### 10) Trzciana – Przedszkole i Żłobek

- Zakup ozonatora
- Remont nowego oddziału przedszkolnego
- Otworzenie 3 oddziału przedszkolnego z pełnym wyposażeniem
- Dostosowanie toalet do potrzeb dzieci
- Cyklinowanie i wymalowanie parkietów w trzech salach
- Odmalowanie cokołu na elewacji wokół budynku

## 4.18. Program profilaktyki i rozwiązywania problemów alkoholowych

Gminna Komisja Rozwiązywania Problemów Alkoholowych została powołana Zarządzeniem Wójta Gminy Świltza. Pracami komisji, w której skład wchodzi przedstawiciele służby zdrowia, oświaty, pomocy społecznej kieruje przewodniczący. Gminny Program Profilaktyki i Rozwiązywania Problemów Alkoholowych uchwalany jest przez Radę Gminy Świltza na każdy rok kalendarzowy i w oparciu o niego działa Komisja.

Jednym z najpoważniejszych problemów społecznych w Polsce jest nadużywanie alkoholu wraz ze wszystkimi negatywnymi konsekwencjami tego zjawiska. Problemy wynikające z picia alkoholu obejmują swoim zasięgiem całą populację, również tych, którzy z racji wieku dopiero zaczynają stawać przed wyborami dotyczącymi ilości i częstotliwości picia.

W zakresie działalności Gminnej Komisji Rozwiązywania Problemów Alkoholowych:

- podejmowanie działań zmierzających do spowodowania poddania się leczeniu odwykowemu osób uzależnionych od alkoholu,
- kierowanie osób uzależnionych na badania psychologiczno-psychiatryczne oraz występowanie do sądu z wnioskiem o zastosowanie obowiązku poddania się leczeniu odwykowemu,
- opiniowanie wniosków o wydanie zezwolenia na sprzedaż napojów alkoholowych, co do zgodności lokalizacji punktów sprzedaży z uchwałami Rady Gminy w sprawie ustalenia liczby punktów sprzedaży napojów zawierających powyżej 4,5 % alkoholu oraz w sprawie ustalenia zasad usytuowania miejsc sprzedaży napojów alkoholowych na terenie Gminy Świltza,
- kontrola przestrzegania zasad obrotu napojami alkoholowymi,
- dokonywanie okresowych ocen realizacji Programu przez Gminną Komisję Rozwiązywania Problemów Alkoholowych.
- pokrywanie niezbędnych wydatków związanych z działalnością Gminnej Komisji Rozwiązywania Problemów Alkoholowych, w tym z tytułu: diet, kosztów szkoleń, przejazdów oraz wydatków rzeczowych związanych z obsługą Komisji.

W zakresie prowadzenia profilaktycznej działalności informacyjnej i edukacyjnej, w szczególności dla dzieci i młodzieży:

- zapewnienie literatury fachowej pomocnej przy realizacji zadań związanych z profilaktyką antyalkoholową;
- akcje profilaktyczne prowadzone przy pomocy plakatów, broszur, ulotek, spotkań szkoleń itp.;

W zakresie organizowania form pomocy dla rodzin alkoholików oraz ochrony przed przemocą w rodzinie:

- zwiększenie dostępności i skuteczności pomocy psychologicznej i prawnej dla członków rodzin alkoholowych i ofiar przemocy w rodzinie;
- prowadzenie Punktu Konsultacyjno-Informacyjnego.
- współdziałanie z Policją, pracownikami socjalnymi, nauczycielami, pracownikami służby zdrowia, parafiami oraz wyspecjalizowanymi placówkami i służbami w celu udzielania profesjonalnej pomocy ofiarom przemocy w rodzinie;
- organizowanie i finansowanie wypoczynku dzieci i młodzieży.
- organizacja zajęć sportowo – terapeutycznych dla młodzieży;



- dofinansowanie funkcjonowania świetlic szkolnych; wiejskich i terapeutycznych,

W zakresie udzielania pomocy osobom uzależnionym od alkoholu w ramach działalności Gminnej Komisji Rozwiązywania Problemów Alkoholowych:

- wstępne motywowanie do terapii;
- informowanie o najbliższych placówkach zajmujących się leczeniem osób uzależnionych;
- kierowanie osób uzależnionych na badania psychologiczno-psychiatryczne oraz występowanie do sądu z wnioskiem o zastosowanie obowiązku poddania się leczeniu odwykowemu;
- informowanie o ruchach samopomocowych typu AA, Kluby Abstynenckie itp.;

W zakresie wspomagania działalności instytucji, stowarzyszeń i osób fizycznych, służącej rozwiązywaniu problemów alkoholowych:

- cykliczne badanie i systematyczne kontrolowanie problematyki alkoholowej na terenie Gminy;
- wsparcie dla podmiotów i organizacji zajmujących się statutowo rozwiązywaniem problemów alkoholowych;
- współpraca ze szkołami przy prowadzeniu szkolnych programów profilaktycznych dotyczących problemów uzależnienia od alkoholu i innych środków odurzających;
- organizacja spędzania wolnego czasu poprzez urządzenie zawodów sportowych, zajęć pozalekcyjnych, świetlic szkolnych itp.;

W zakresie kontroli przestrzegania zasad obrotu napojami alkoholowymi:

- podejmowanie przez upoważnionego przez Wójta pracownika oraz Gminną Komisję Rozwiązywania Problemów Alkoholowych kontroli i interwencji w związku z naruszeniem przepisów ustawy o wychowaniu w trzeźwości oraz uchwał Rady Gminy wydanych na podstawie tej ustawy;
- występowanie Wójta lub upoważnionego przez niego pracownika przed sądami w charakterze oskarżyciela publicznego;
- kierowanie wniosków o cofanie zezwoleń na sprzedaż napojów alkoholowych w przypadkach określonych w ustawie o wychowaniu w trzeźwości i przeciwdziałaniu alkoholizmowi;

Wydatki związane z działalnością Gminnej Komisji Rozwiązywania Problemów Alkoholowych w tym:

- diety, koszty szkoleń i przejazdów, wydatki rzeczowe i osobowe związane z obsługą Komisji
- opłaty za badania przez biegłych w celu uzyskania opinii w przedmiocie uzależnienia , opłaty sądowe za osoby kierowane na leczenie odwykowe. W zakresie prowadzenia

profilaktycznej działalności informacyjnej i edukacyjnej, w szczególności dla dzieci i młodzieży

W zakresie organizowania form pomocy dla rodzin alkoholików oraz ochrony przed przemocą w rodzinie, w tym:

- funkcjonowanie Punktu Konsultacyjno-Informacyjnego w Świltzy,
- zajęcia z młodzieżą w świetlicach wiejskich, zajęcia z młodzieżą w szkołach w okresie ferii zimowych, zajęcia z młodzieżą podczas organizowanych półkolonii w okresie wakacyjnym,

#### **4.19. Program współpracy z organizacjami pozarządowymi**

Gmina Świltza dążąc do budowania i wzmacniania pozycji lokalnego społeczeństwa obywatelskiego w realizowaniu zadań publicznych, które służą rozwojowi Gminy i jej mieszkańcom - utrwała funkcjonowanie partnerstwa pomiędzy administracją publiczną, a organizacjami pozarządowymi skupiającymi w swych szeregach osoby wrażliwe społecznie. Partnerstwo ma na celu coraz lepsze wykonywanie zadań Gminy Świltza poprzez możliwie pełne wykorzystanie potencjału organizacji pozarządowych. Współpraca ta jest jednym z istotnych zadań administracji samorządowej. Silne organizacje, należące do tzw. III sektora biorą udział w realizowaniu dialogu społecznego, pobudzają aktywność i zaangażowanie mieszkańców. Powierzenie organizacjom pozarządowym zadań społecznych zwiększa efektywność i skuteczność ich realizacji.

Ustawa z dnia 24 kwietnia 2003 r. o działalności pożytku publicznego i o wolontariacie (Dz. U. z 2020 r., poz. 1057 z późn. zm.) nakłada na organy administracji publicznej obowiązek prowadzenia działalności w sferze zadań publicznych we współpracy z organizacjami pozarządowymi oraz podmiotami wymienionymi w art. 3 ust. 3. Organ stanowiący zobligowany jest zapisami art. 5a ust. 1 do uchwalania rocznego programu współpracy z w/w organizacjami, a art. 5a ust. 3 do przedkładania Radom Miast/Gmin sprawozdania z jego realizacji za rok poprzedni.

Zgodnie z uchwałą Rady Gminy Świltza nr LIV/412/2018 z dnia 22 stycznia 2018 r. projekt Programu współpracy Gminy Świltza z organizacjami pozarządowymi oraz podmiotami wymienionymi w art. 3 ust. 3 ustawy o działalności pożytku publicznego i o wolontariacie na 2020 rok został poddany konsultacjom społecznym w terminie od 30 września 2019 r. do 13 października 2019 r. W czasie trwania konsultacji nie zgłoszono żadnych uwag, opinii ani propozycji do projektu Programu, a sam program został przyjęty przez Radę Gminy Uchwałą Nr XVII/142/2019 z dnia 25 listopada 2019 r.

W roku 2020 Gmina Świltza realizowała zadania publiczne na rzecz swoich mieszkańców we współpracy z organizacjami pozarządowymi i innymi podmiotami prowadzącymi działalność pożytku publicznego w formach finansowych i pozafinansowych. Ze względu na panującą sytuację epidemiologiczną i trwającą pandemię Covid-19, w niektórych obszarach współpraca została mocno ograniczona.

## Współpraca finansowa:

Współdziałanie o charakterze finansowym polegało m. in. na powierzaniu wykonania zadań publicznych wraz z udzieleniem dotacji na sfinansowanie ich realizacji, wspieraniu zadań wraz z udzieleniem dotacji na dofinansowanie ich realizacji w drodze dotacji lub umowy zlecenia, a także zlecaniu realizacji zadań publicznych na podstawie odrębnych przepisów. Uchwała budżetowa Gminy Świltza na rok 2020 r. przewidywała kwotę **668.000,00 zł** na realizację Programu współpracy. W trakcie jego realizacji została zmniejszona do **400.013,15 zł**. Wsparcie Gminy Świltza dla działalności III sektora przedstawia poniższe zestawienie.

### I. Realizacja zadań z zakresu wspierania i upowszechniania kultury fizycznej, w tym:

L.p.	Zadanie	Kwota w zł brutto
1.	Dotacja dla podmiotów spoza sektora finansów publicznych na realizację zadań z zakresu kultury fizycznej i sportu, udzielonej w trybie uchwały Nr V/22/2011 Rady Gminy Świltza z dnia 23 lutego 2011 r. w sprawie określenia warunków i trybu finansowego wspierania rozwoju sportu w Gminie Świltza – 78.000,00 zł, z tego dla:	<b>78.000,00</b>
	Ludowego Klubu Sportowego „Bratek” Bratkowice	17.500,00
	Klubu Sportowego Świltza	6.750,00
	Ludowego Klubu Sportowego „Mrowlanka”	8.250,00
	Ludowego Klubu Sportowego „Dąb” Dąbrowa	6.750,00
	Ludowego Klubu Sportowego „Trzcianka” Trzciana	10.500,00
	Klubu Sportowego Rudniana Rudna Wielka	15.250,00
	GUKLA „Bratkowice-Korzeniowski.pl”	7.000,00
	Akademii Piłkarskiej BRATEK Bratkowice	6.000,00
2.	Wynagrodzenia trenerów (LKS „Bratek” Bratkowice”, Akademia Piłkarska BRATEK Bratkowice, LKS „Trzcianka” Trzciana)	<b>22.560,00</b>
3.	Wydatki na sport szkolny (przewóz dzieci ze szkół podstawowych z terenu gminy Świltza na zawody sportowe)	<b>6.378,00</b>
4.	Zakup materiałów i wyposażenia	<b>835,31</b>
5.	Zakup usług pozostałych	<b>11.182,70</b>
6.	Różne opłaty i składki (fundusz pracy, ZUS)	<b>2.112,45</b>
<b>RAZEM</b>		<b>121.068,46</b>

### II. Realizacja zadań z zakresu porządku i bezpieczeństwa publicznego poprzez pokrywanie kosztów wyposażenia, utrzymania, wyszkolenia i zapewnienia gotowości bojowej ochotniczych straży pożarnych z terenu gminy Świltza:

L.p.	Rodzaj kosztów	Kwota w zł brutto
1.	Zakup materiałów i wyposażenia (m. in. sprzęt strażacki niezbędny do zapewnienia gotowości bojowej lokalnych jednostek OSP, paliwo)	68.449,43
2.	Zakup materiałów i wyposażenia – zwiększenie środków w związku z koniecznością dokonania zakupów związanych z zagrożeniem	5.046,05

	wystąpienia epidemii koronawirusa tj. zakup maseczek, rękawiczek, kombinezonów i środków dezynfekcyjnych	
3.	Zakup usług pozostałych (m. in. przeglądy techniczne, naprawy)	37.773,91
4.	Zakup usług remontowych	147,60
5.	Różne opłaty i składki (ubezpieczenia samochodów pożarniczych i członków ochotniczych straży pożarnych)	30.173,11
6.	Zakup energii (zużycie energii elektrycznej, ciepłej oraz wody Domach Strażaka)	43.438,42
7.	Zakup usług zdrowotnych (badania lekarskie strażaków niezbędne do udziału w akcjach ratowniczych)	1.924,70
8.	Wynagrodzenia bezosobowe (wynagrodzenia kierowców - konserwatorów w poszczególnych jednostkach OSP)	36.343,99
9.	Pozostałe opłaty (ubezpieczenie społeczne, telekomunikacyjne)	3.042,22
10.	Dotacja dla OSP Dąbrowa do zakupu sprzętu z Wojewódzkiego Funduszu Ochrony Środowiska	4.307,26
11.	Zakup materiałów do przeprowadzenia remontu strażnicy OSP w Rudnej Wielkiej (środki sołeckie)	3.000,00
12.	Zakup wyposażenia strażnicy OSP w Rudnej Wielkiej w szafki ubraniowe (środki sołeckie)	6.000,00
13.	Zakup dodatkowego wyposażenia woju bojowego lekkiego dla OSP w Rudnej Wielkiej (środki sołeckie)	3.000,00
14.	Zakup pralki na wyposażenie na wyposażenie OSP w Świltzy (środki sołeckie)	2.000,00
15.	Zakup kamery termowizyjnej dla OSP w Świltzy	9.698,00
16.	Wykonanie remontu pokrycia dachu Domu Strażaka w Świltzy wraz z obróbkami blacharskimi kominów i ociepleniem kominów	24.600,00
<b>RAZEM:</b>		<b>278.944,69</b>

## Współpraca pozafinansowa:

Wsparcie pozafinansowe organizacji z terenu Gminy Świltza należących do sektora pozarządowego w 2020 roku miało przede wszystkim charakter promocyjny lub informacyjny. W poprzednich latach Gmina Świltza i lokalne stowarzyszenia świadczyły wzajemną pomoc w organizacji różnego rodzaju przedsięwzięć i imprez sportowych, rocznicowych czy kulturalnych. Ze względu na sytuację pandemiczną panującą w Polsce w zeszłym roku konieczna była rezygnacja z tego typu uroczystości. Dlatego nie odbyły się planowane wcześniej: Gminne Zawody Sportowo-Pożarnicze, turniej piłkarski o Puchar Wójta Gminy Świltza, Gminne Obchody Dnia Strażaka czy półkolonie dla dzieci ze szkół podstawowych z terenu gminy. Poniżej najważniejsze formy współpracy w minionym roku:

L.p.	Rodzaj współpracy	Termin realizacji
1.	Przeprowadzenie konsultacji społecznych w sprawie Programu Współpracy Gminy Świltza z organizacjami pozarządowymi oraz podmiotami wymienionymi w art. 3 ust. 3 ustawy o działalności pożytku publicznego i o wolontariacie na 2021 rok	Od 25 września 2020 r. do 8 października 2020 r.
2.	Publikowanie na stronie internetowej Gminy Świltza informacji ważnych dla organizacji pozarządowych, powiadamianie organizacji o możliwości pozyskiwania dodatkowych środków	Na bieżąco, w miarę możliwości

	finansowych na działalność statutową z innych źródeł oraz oferowanie pomocy w przygotowywaniu odpowiednich wniosków, informowanie o kierunkach planowanej działalności i współdziałania	
3.	Nieodpłatne udostępnianie organizacjom pozarządowym obiektów sportowych tj. sal gimnastycznych i boisk piłkarskich w celu prowadzenia szkoleń, treningów, a także promowania aktywnego spędzania wolnego czasu	Na bieżąco
4.	Zaopatrywanie Ochotniczych Straży Pożarnych z terenu gminy Świltcza w środki ochrony przeciw Covid-19 (m.in. płyny do dezynfekcji, maseczki ochronne i rękawiczki gumowe nitrylowe) – działanie mające na celu zabezpieczenie sanitarne strażaków biorących udział w akcjach ratowniczych	Na bieżąco
5.	Pomoc lokalnych Ochotniczych Straży Pożarnych w dystrybucji środków ochrony przeciw Covid-19 w jednostkach oświatowych z terenu gminy	Na bieżąco

## 5. REALIZACJA UCHWAŁ RADY GMINY ŚWILTCHA

Rok 2020 obejmował pracę VIII kadencji Rady Gminy Świltcza poczynając od XX sesji Rady Gminy z dnia 27 stycznia 2020 r. do XXXII sesji Rady Gminy z dnia 28 grudnia 2020 r. Do 31 grudnia 2020 Rada Gminy obradowała na 13 sesjach na których radni podjęli 103 uchwały.

## 6. WSPÓŁPRACA Z INNYMI SPOŁECZNOŚCIAMI SAMORZĄDOWYMI

**Stowarzyszenie Rzeszowskiego Obszaru Funkcjonalnego** obejmuje obszar gmin: Gmina Miasto Rzeszów, Gmina Boguchwała, Gmina Chmielnik, Gmina Czarna, Gmina Czudec, Gmina Głogów Małopolski, Gmina Krasne, Gmina Lubenia, Gmina Łańcut, Miasto Łańcut, Gmina Świltcza, Gmina Trzebownisko oraz Gmina Tyczyn. W dniu 21 stycznia 2014r. zostało podpisane porozumienie między tymi gminami określające zasady współpracy przy realizacji zadań przewidzianych dla Związku Zintegrowanych Inwestycji Terytorialnych.

**Lokalna Grupa Działania „Trygon – Rozwój i Innowacja”** obejmuje obszar gmin: Boguchwała, Lubenia i Świltcza. W dniu 29 lutego 2008 r. w Boguchwale odbyło się zebranie założycielskie, na którym została przyjęta uchwała o powołaniu Stowarzyszenia. Celem Stowarzyszenia jest działanie na rzecz zrównoważonego rozwoju Gmin będących członkami Stowarzyszenia, aktywizacja ludności wiejskiej i promowanie innowacyjnych rozwiązań w tym zakresie, realizacja Lokalnej Strategii Rozwoju, zwanej dalej „Strategią”, opracowanej przez Stowarzyszenie wspólnie ze społecznością lokalną, tworzenie warunków sprzyjających rozwojowi przedsiębiorczości na obszarze Gmin Boguchwała, Lubenia i Świltcza.

## 7. Pozostałe istotne działania Wójta (w tym: - efekty działań wszystkich grup konsultacyjnych działających w Gminie; udział Wójta w działaniach różnych grup lokalnych powiatowych i regionalnych)

Wójt Gminy Świltza jest członkiem następujących grup czy stowarzyszeń konsultacyjnych:

- Towarzystwo Przyjaciół Trzciany
- Towarzystwo Inicjatyw Społecznych
- Trzciańskie Towarzystwo Kulturalne „JESTEM” - Członek honorowy
- Związek Gmin PKS
- Lokalna Grupa Działania TRYGON Rozwój i Innowacja – Przewodniczący Rady
- Podkarpackie Stowarzyszenie Samorządów Terytorialnych – Członek Zarządu
- Aglomeracja Rzeszowska
- Stowarzyszenie Rzeszowskiego Obszaru Funkcjonalnego

## 8. CZĘŚĆ ANALITYCZNA

### 8.1. Wykaz inwestycji i remontów w 2020 roku

Lp.	Nazwa zadania	Miejscowość	Wykonawca	Nr Umowy	Wartość umowy
1	Sporządzenie dokumentacji techniczno-prawnej związanej z realizacją zadania inwestycyjnego pn.: „Przebudowa i rozbudowa z możliwością nadbudowy części parterowej, dostosowanie do pełnienia funkcji opiekuńczo wychowawczych - czterooddziałowe przedszkole i żłobek - budynku starej szkoły specjalnej w Mrowli działka nr 1612/2”.	Mrowla	Igor Babelski 35-061 Rzeszów ul. Słoneczna 6/7	RGI.7011.33. 2018 27.11.2018	31 700,00 zł
2	Oświetlenie uliczne dróg gminnych w miejscowościach Dąbrowa, Bratkowice, Woliczka, Trzciana oraz oświetlenia boisk szkolnych przy Szkole Podstawowej w Mrowli	Gmina Świltza	PUH Satel Bogusław Salisz 39-120 Sędziszów Młp. , Krzywa 164	RGI. 271.61.2018 28.12.2019	139 316,69 zł
3	Opracowanie dokumentacji techniczno - prawnej budowy oświetlenia dróg gminnych w m. Świltza, Mrowla, Bratkowice, Rudna Wielka, Błędowa Zgłobieńska gm. Świltza	Gmina Świltza	Michał Kuś Mogielnica, 284a, 36-040 Boguchwała	RGI.7011.2.2 019 6.02.2019	59 400,00 zł
4	Opracowanie koncepcji budowy kanalizacji tłocznej do m. Rzeszowa o dł. 2250 m oraz wykonanie odbitek z map do celów uzgodnieniowych w ilości 4 egz.	Świltza	Firma REIN Sp. j. A. Cebulak, J. Cebulak, 35-240 Rzeszów, ul. Staromiejska 75	RGI.7011.10. 2019 10.01.2019	8 066,00 zł
5	Opracowanie dokumentu na zad: Przebudowa z możliwością nadbudowy, rozbudowy i zmiany sposobu użytkowania bud Pawilonu usługowego dla potrzeb utworzenia Posterunku Policji dz, nr ew. 1096/1 w Trzcianie	Trzciana	AGA Ważny Janusz ul. Kilińskiego 19 37-500 Jarosław	RGI.7011.15. 2019 16.04.2019	31 500,00 zł
6	Dostawa modułów fotowoltaicznych wraz z wykonaniem instalacji Fotowoltaicznej dla 3 budynków	Świltza, Bratkowice Trzciana	EKO SOLAR Sp. z o. o. Wszeradów 2, 46-100 Namysłów	RGI.271.18.2 019	681 027,54 zł



	użyteczności publicznej na terenie gminy Świltza				
7	Wykonanie robót budowlanych na zadaniu budowa i przebudowa obiektów małej architektury w miejscowości Świltza i Bratkowice	Świltza, Bratkowice	Firma Produkcyjno-Handlowo Usługowa EPX Architektura Ogrodowa Paweł Materna, 39-205 Pustków 288	RGI.271.33.2 019	156 579,00 zł
8	Usługi z zakresu ochrony przeciwpożarowej dla budynków użyteczności publicznej w gminie Świltza	cała gmina	Poż-Tech Grażyna Dymnicka, Łubno 311, 36-065	RGI.7021.42. 2019	49 938,00 zł
9	Przebudowa i zmiana sposobu użytkowania poddasza nieużytkowego na cele użytkowe budynku pawilonu sportowego w Świltzy z przeznaczeniem na pomieszczenia i zaplecze szatniowe wraz z wew. instalacją wodno-kanalizacyjną i elektryczną na dz. 4030/4 w Świltzy	Świltza	WAL MAR Waldemar Marciniak Sedziszów Młp. Ul. 3-go Maja 56	RGI.271.35.2 019	178 212,36 zł
10	Przebudowa budynku Domu Ludowego w Dąbrowie	Dąbrowa	Firma Usługowo-Budowlana i Handlowa TAR BUD Dominik Tarczyński	RGI.271.34.2 019	442 825,98 zł
11	Opracowanie dokumentacji techniczno - prawnej rozbudowy oświetlenia drogi gminnej dz. 4121 o dwie oprawy oświetleniowe na słupie 39/5/D oraz 41/5/D w m. Bratkowice gm. Świltza	gm Świltza	Michał Kuś Mogielnica, 284a, 36-040 Boguchwała	RGI.7011.2.2 019_2 1.03.2019	2 920,56 zł
12	Nadzór w Branży elektrycznej zadania Dostawa modułów fotowoltaicznych wraz z wykonaniem instalacji Fotowoltaicznej dla 3 budynków użyteczności publicznej na terenie gminy Świltza	Świltza, Bratkowice Trzciana	ELEKTROTECH Sp. zo. o. ul. Leśna 38-524 Mymoń	RGI.271.24- 3.2019	8 194,48 zł
13	Gminny Ośrodek sportu w Trzcianie - wykonanie infrastruktury zewnętrznej Etap II	Trzciana	Nersen sp. z o.o. 70-231 Szczecin ul. Narutowicza 3/U1	RGI.271.8.20 18 9.03.2018 Aneks do 31.05.2019	380 324,20 zł
14	Opracowanie dokumentacji technocno-prawnej związanej z realizacją zadania inwestycyjnego pn. <i>"Wykonanie prac konserwatorskich, restauratorskich i robót budowlanych zabytkowego budynku Regionalnego Domu Tradycji Ludowych w Trzcianie, zlokalizowanego na działce nr ewid. 1281 w Trzcianie, gmina Świltza"</i>	Trzciana	A&K - Pracownia projektowa - Adam Wilkos, 35-030 Rzeszów, ul. Roderyka Alsa 1	RGI.7021.37. 2019	27 060,00 zł
15	Opracowanie dokumentacji techniczno-prawnej budowy oświetlenia drogi powiatowej dz. 4040/2 w miejscowości Bratkowice Skworeczna na odcinku od dz. 4219/1 do dz. 6553.	Bratkowice	Michał Kuś Mogielnica, 284a, 36-040 Boguchwała	RGI.7011.6.2 020	2 778,00 zł
16	Zamówienie dotyczy naprawy drzwi aluminiowych w Domu Ludowym w Rudnej Wielkiej	Rudna Wielka	Witrynal Grzegorz Tobiasz, Marek Tobiasz Rudna Mała 301, 36-054 Mrowla	zamówienie RGI.7021.2.2 020	650,00 zł

17	Wykonanie, dostawa i montaż mebli do pomieszczenia biurowego nr 2 na parterze budynku Urzędu Gminy w Świltzy	Świltza, Urząd Gminy	Przedsiębiorstwo „MAXPOL-BIS” Aleksander Krupa 35-232 Rzeszów, ul. Zajączka 14A	RGI.7021.3.2 020	14 999,85 zł
18	Diagnoza uszkodzeń sieci oświetlenia ulicznego w miejscowości Bratkowice zlokalizowanego przy dojeździe do bloku – prace zgodne z kosztorysem	Bratkowice	PUH Satel Bogusław Salisz 39-120 Sędziszów Młp. , Krzywa 164	zamówienie RGI.7021.4.2 020	2 739,39 zł
19	Opracowania dokumentacji projektowej dot. przebudowy na oddział przedszkolny części pomieszczeń budynku Szkoły Podstawowej nr 1 w Bratkowicach	Bratkowice	AP Biuro Projektów Paweł Ludera, 35-117 Rzeszów, ul. Pleśniarowicza 7/5	RGI.7011.8.2 020	20 910,00 zł
20	„Wykonanie nowych balustrad w budynkach oświatowych na terenie gminy Świltza”.  1) Szkoła Podstawowa nr 2 w Bratkowicach poręcz klatki schodowej plus zabudowa tzn. podwyższona część do sufitu na 1 piętrze, 9 840,00 zł brutto 2) Szkoła Podstawowa w Trzcianie wymiana barierki na głównej klatce schodowej (nowa szkoła) zgodnie z zaleceniami ins. BHP plus poręcz na klatce schodowej do sali korekcyjnej, 16 359,00 zł brutto 3) Przedszkole w Świltzy wykonanie poręczy na klatkach schodowych tj. główna klatka schodowa poręcz, zabudowa na piętrze, poręcz dla małych dzieci, barierki na okna, drzwi chromoniklowe oddzielające bibliotekę, 13 849,80 zł brutto	Trzciana SP, PP Świltza, Bratkowice nr 2	INOX- MIRKO, Mirosław Bembenek, Błędowa Zgłobieńska 22, 36-071 Trzciana, NIP 8132136077, REGON 181092817,	RGI.7013.2.2 020	40 048,80 zł
21	Opracowanie dokumentacji projektowej dot. przebudowy na bibliotekę gminną oraz szatnię części pomieszczeń budynku Szkoły Podstawowej w Rudnej Wielkiej	Rudna Wielka	AGA Ważny Janusz ul. Kilińskiego 19 37-500 Jarosław	RGI.7011.14. 2020	18 450,00 zł
22	Opracowanie dokumentacji projektowej dot. rozbudowy i przebudowy domu socjalnego w Trzcianie dz. 2005	Trzciana	AGA Ważny Janusz ul. Kilińskiego 19 37-500 Jarosław	RGI.7011.15. 2020	29 889,00 zł
23	Wykonanie, dostawa i montaż mebli do pomieszczenia biurowego nr 1 na parterze budynku Urzędu Gminy w Świltzy.	Świltza, Urząd Gminy	„MAXPOL-BIS” Aleksander Krupa, 35-232 Rzeszów, ul. Zajączka 14A, REGON 690574034, NIP 813-161-00-80,	RGI.7021.3.2 020	9 594,00 zł
24	opracowania dokumentacji techniczno-prawnej rozbudowy istniejącego oświetlenia drogi powiatowej w kierunku skrzyżowania a drogą krajową nr 94 ( na wysokości działki nr ewid.1040)	Woliczka	Michał Kuś Mogielnica, 284a, 36-040 Boguchwała	RGI.7011.21. 2020	4 300,00 zł

25	Opracowanie operatu wodnoprawnego na wykonanie wylotu kanalizacji deszczowej na działce nr 177/9 w miejscowości Rudna Wielka oraz wprowadzenie wód opadowo – roztopowych do rowu melioracyjnego na działce nr 184 w miejscowości Rudna Wielka.	Rudna Wielka	Joanną Bielak adres zameldowania: 35-103 Rzeszów, ul. Strzelnicza 14c/2 Pesel: 77070414943	U M O W A o dzieło nr RGI.7021.11.2020	3 472,00 zł
26	wykonanie ogrodzenie z blachy na słupach metalowych Punktu Selektywnej Zbiórki Odpadów Komunalnych na terenie oczyszczalni ścieków Świltcza-Kamyszyn.	Świltcza	„IGNAS-BUD” Janusz Ignas adres: 36-071 Trzciana 159 NIP 813-137-39-89	RGI. 7021.18.2020	25 830,00 zł
27	Dostawa, montaż i uruchomienie nowych klimatyzatorów w jednostkach oświatowych Gminy Świltcza	Bratkowice Mrowla, Dąbrowa, Świltcza	BS Klima Sp. z o.o. 35-301 Rzeszów, ul. Lwowska 15	RGI.7013.3.2 020	46 740,00 zł
28	Projekt kanalizacji sanitarnej w Bratkowicach 1118/27	Bratkowice	Michał Darecki ul. Porąbki 184 35-317 Rzeszów	RGI.7011.20.2020	3 600,00 zł
29	Przeglądy wraz z konserwacją klimatyzatorów w obiektach Gminy Świltcza	Bratkowice Mrowla, Dąbrowa, Świltcza, Rudna Wielka, Błędowa Zgł.	COLD System Dariusz Sobczyk, 36-024 Hyżne	RGI.7021.16.2020	4 477,19 zł
30	dostawa i montaż urządzeń do rozbudowy monitoringu Oczyszczalni Ścieków Świltcza- Kamyszyn.	Świltcza	Nexet Sp. zo. o. ul. Osmeckiego 6b, 35-506 Rzeszów NIP 813-32-97-718	RGI.7021.18.2020	10 455,00 zł
31	wykonania i rozbudowy monitoringu placówek oświatowych na terenie Gminy Świltcza, 1) w kwocie 14 022,00 zł brutto (słownie zł: czternaście tysięcy dwadzieścia dwa złote 00/100) za wykonane i odebrane zadanie Szkoła Podstawowa w Rudnej Wielkiej, montaż o kamer zewnętrznych i spięcie ich z istniejącą instalacją monitoringu w szkole 2) w kwocie 15 000,00 zł brutto (słownie zł: piętnaście tysięcy złotych 00/100) za wykonane i odebrane zadanie Zespół Szkół w Dąbrowie, wykonanie monitoringu terenu szkoły poprzez montaż 9 kamer,	Rudna Wielka Dąbrowa	Nexet Sp. zo. o. ul. Osmeckiego 6b, 35-506 Rzeszów NIP 813-32-97-718	RGI. 7013.5.2020	29 022,00 zł
32	Wykonanie remontu pokrycia południowej połaci dachu Domu Ludowego w Dąbrowie na potrzeby montażu instalacji fotowoltaicznej.	Dąbrowa	Firma „AS”, Woliczka 63, 36-071 Trzciana, NIP 8131001777	RGI. 7021.20.2020	32 595,00 zł
33	Wykonanie remontu pokrycia dachu Domu Strażaka w Świltczy wraz z obróbkami blacharskimi kominów i ociepleniem kominów.	Świltcza	Firma Handlowo Usługowa „KUBA” Franciszek Burzyński, ul Strzyżowska 91, 35-505	RGI. 7021.23.2020	24 600,00 zł
34	Wykonanie posadzki z wykładziny PCV w pokoju nauczycielskim w Szkole Podstawowej w Trzcianie	Trzciana	Mimar Sp. zo.o. sp.k ul. Miłocińska 1A, 35-232 Rzeszów, NIP 813 3319354 REGON 691754933	RGI. 7021.26.2020	5 649,27 zł

35	montaż i konfiguracja dwóch tablic interaktywnych w celu przekazywania komunikatów dla mieszkańców podczas zarządzania kryzysowego w miejscowości Błędowa Zgłobieńska i Woliczka.	Woliczka Błędowa Zgłobieńska	Nexet Sp. zo. o. ul. Osmeckiego 6b, 35-506 Rzeszów NIP 813-32-97-718	RGI.7013.6.2 020	17 810,40 zł
36	Modernizację chodnika oraz placu utwardzonego obok budynku Niepublicznej Szkoły Podstawowej w Błędowej Zgłobieńskiej	Błędowa Zgł.	MARK-BUD 36-046 Zgłobień, Nosówka 181, NIP 813-245-48-54	RGI.7021.24. 2020	29 661,49 zł
37	Opracowanie dokumentacji projektowej dot. dobudowania szybu windy do budynku OSP w Trzcianie dz. 1236/3 i 1236/1.	Trzciana	Igor Babelski adres 35-061 Rzeszów ul. Słoneczna 6 m7 NIP 813-226-51-59	RGI.7011.25. 2020	16 450,00 zł
38	Utworzenie Gminnego Klubu Seniora jako dom dziennej opieki dla osób starszych w zabytkowym budynku byłego spichlerza umiejscowionego na terenie zespołu parkowo- pałacowego w Trzcianie i dostosowanie do pełnienia nowych funkcji	Trzciana	J. BUD Jacek Leszczak Gibska 40B 38-100 Strzyżów NIP 8191408695	RGI.271.2.20 20	2 896 650,00 zł
39	Dostawa pomocy dydaktycznych w ramach projektu pn.: "Zielona ekoAkademia" - utworzenie pracowni przyrodniczo-ekologicznej w Szkole Podstawowej w Rudnej Wielkiej"	Rudna Wielka	Centrum Zaopatrzenia Szkół i Biur Cezas Sp.zo.o. 35-205 Rzeszów ul. Torowa 7	RGI.042.9.20 19/2	12 497,00 zł
40	Wykonanie i montaż 2 szt. tablic informacyjnych do projektu pn. „Zielona ekoAkademia” – utworzenie pracowni przyrodniczo-ekologicznej w Szkole Podstawowej w Rudnej Wielkiej"	Rudna Wielka	Agencją Reklamową HOT LINE Agata Lipska – Kmita, ul. Malczewskiego 10/7, 35-114 Rzeszów,	RGI.042.9.20 19/3	393,60 zł
41	Opracowanie analizy dot. wskaźników rezultatu wykazanych w projekcie pn.: „Modernizacja energetyczna budynków oświatowych na terenie Gminy Świltza"	-	Robert Smusz 35-513 Rzeszów, ul. Raginisa 6/28	RGI.042.6.20 20/1	2 300,00 zł
42	Przebudowa i zmiana sposobu użytkowania budynku starej szkoły specjalnej w Mrowli na przedszkole i żłobek wraz z nadbudową i rozbudową oraz instalacjami wewnętrznymi: elektryczną i wentylacji mechanicznej, elementami małej architektury, policznikową linią energetyczną oświetlenia, podjazdu-pochylni oraz przebudową sieci gazowej, budowa przyłącza gazu i przebudowa przyłącza wody i kanalizacji sanitarnej na działce nr ewid. 1612/2 położonej w miejscowości Mrowla, gmina Świltza	Mrowla	Firma Handlowa ROSE Tomasz Leszczak, 38-100 Strzyżów ul. Bieszczadzka 16a	RGI.271.9.20 20	2 487 798,84 zł
43	Wykonanie napowietrznego przyłącza internetowego do budynku na terenie stadionu sportowego, zlokalizowanego na działce nr 177/9 w miejscowości Rudna Wielka oraz dostawę i montaż dodatkowego słupa koszt transportu słupa	Rudna Wielka	Enformatic Spółka zo.o. 35-303 Rzeszów, ul. Mieszka I 73a	321/SO/2020	6 800,00 zł

44	wykonanie zabiegów pielęgnacyjnych na boiskach sportowych w miejscowościach: Trzciana, Rudna Wielka, Bratkowice, Mrowla oraz Świltza. 2. Przedmiot umowy obejmuje wykonanie: 1) stadion sportowy w Trzcianie: aeracja wraz z uzupełnieniem ubytków murawy i dosianiem trawy na płycie boiska, 2) stadion sportowy w Świltzy: aeracja wraz z uzupełnieniem ubytków murawy i dosianiem trawy na boisku treningowym, 3) stadion sportowy w Rudnej Wielkiej, aeracja wraz z uzupełnieniem ubytków murawy i dosianiem trawy na płycie boiska, 4) stadion sportowy w Rudnej Wielkiej: pielęgnacja trawnika przyległego do boiska sportowego i strefy kibica, z uzupełnieniem ubytków i wsianiem trawy oraz nawozów, 5) stadion sportowy w Bratkowicach, wykonanie zabiegów przeciw chwastom oraz aeracja z uzupełnieniem ubytków murawy i dosianiem trawy na płycie boiska. 6) Stadion sportowy w Mrowli – uzupełnienie i wyrównanie ubytków części murawy, dosianie trawy i wysiew nawozów.	Trzciana, Rudna Wielka, Bratkowice Mrowla oraz Świltza.	FLORENA Piotr Puzio ul. Sokołowska 79 36-100 Kolbuszowa NIP 814 000 07 54	RGI. 7013.8.2020	32 775,31 zł
45	Wykonanie robót ziemnych na stadionie gminnym w miejscowości Mrowla.	Mrowla	Sklepem Spożywczo-Przemysłowym Handel Materiałami Budowlanymi, Usługi Koparką Elżbieta Wołowicz, 36-072 Świltza 201A, NIP 813-001-68-77,	RGI. 7021.9.2020	4 920,00 zł
46	Wykonanie prace dot. wykonania wylotu do rowu na działkach nr 177/9, 184 w miejscowości Rudna Wielka	Rudna Wielka	Usługi Wodno-Kanalizacyjne Stanisław Lis ul. Witosa 8/20, 39-200 Dębica NIP: 872-112-62-21	RGI. 7021.11.2020	22 755,00 zł
47	Zakup 20 laptopów wraz z oprogramowaniem i myszkami bezprzewodowymi dla potrzeb realizacji projektu grantowego pn. "Zdalna Szkoła"	-	service Sp. z o.o. ul. Kopaczewskiego 2 35-225 Rzeszów	RGI.042.7.20 20	69 864,00 zł
48	Wykonanie kompleksowej renowacji posadzki parkietowej 3 salkach zajęć w Publicznym Żłobku w Trzcianie	Trzciana	FHU PARTYKA PARKIET Tomasz Partyka 37-300 Leżajsk, ul. Konopnickiej 20B NIP 816 000 33 42	RGI.7021.35. 2020	10 701,00 zł
49	Wykonanie i zamontowanie 70 rolet tekstylnych w kasce aluminiowej z prowadnicami i materiałem Madagaskar z powłoką silver w przedszkolu Publicznym w Świltzy	Świltza	Rolmat, ul. Korczyńska 7/35, 35-505 Rzeszów, , NIP 5170273797, REGON 180687610	RGI.7021.34. 2020	8 241,00 zł

50	Wykonanie posadzkę z płytek gresowych w pomieszczeniach poddasza budynku pawilonu sportowego w Świltzy.	Świltza	WAL MAR WLADEMAR Marciniak, ul. 3-go Maja 56, 39-120 Sędziszów Młp. NIP 818 154 50 25	RGI.7021.22.2020	7 995,00 zł
51	Przebudowa wnętrza pawilonu sportowego w Dąbrowie etap I	Dąbrowa	WAL MAR WLADEMAR Marciniak, ul. 3-go Maja 56, 39-120 Sędziszów Młp. NIP 818 154 50 25	RGI.271.16.2020	143 368,02 zł
52	Przebudowa i zmiana użytkowania budynku pawilonu usługowego na budynek administracji publicznej- "Posterunek Policji" z wewnętrznymi instalacjami, przyłącz wody, maszt antenowy na dz. 1096/1,1096/2 położonych w miejscowości Trzciana	Trzciana	WAL MAR WLADEMAR Marciniak, ul. 3-go Maja 56, 39-120 Sędziszów Młp. NIP 818 154 50 25	RGI.271.10.2020	532 299,70 zł
53	Remonty budynków oświatowych na terenie Gminy Świltza, etap II SP Trzciana	Trzciana	MALBUD Józef Dolot ul. Sękowskiego 4a/3 39-300 Mielec	RGI.271.21-1.2020	23 025,70 zł
54	Remonty budynków oświatowych na terenie Gminy Świltza, etap II SP Rudna Wielka SP nr 2 Bratkowice	Rudna Wielka Bratkowice	MALBUD Józef Dolot ul. Sękowskiego 4a/3 39-300 Mielec	RGI.271.21-2.2020	96 077,04 zł
55	Remonty budynków oświatowych na terenie Gminy Świltza, etap I SP Świltza 48 146,52 zł PP Świltza 32 700,01 zł SP Mrowla 40 266,20 zł	Mrowla Świltza	KRISBUD Krzysztof Wiącek Domatków 280 36-100 Kolbuszowa	RGI.271.20-2.2020	121 112,73 zł
56	Remonty budynków oświatowych na terenie Gminy Świltza, etap I ZS Dąbrowa	Dąbrowa	Alpaine Sp. zo.o. Ul. Langiewicza 22 35-021 Rzeszów	RGI.271.20-1.2020	86 109,96 zł
57	Wykonanie ekspertyzy technicznej poprawności wykonania pokrycia papowego wraz z warstwami izolacji termicznej dachu hali sportowej oraz przewiązki przy Szkole Podstawowej w Świltzy	Świltza	Przedsiębiorstwo wielobranżowe ROLBUD Andrzej Warchoń, Orłów 47 39-305 Borowa	RGI.2071.37.2020	6 000,00 zł
58	Remont dachu Sali gimnastycznej przy Szkole Podstawowej w Świltzy	Świltza	Firma Handlowa ROSE Tomasz Leszczak, 38-100 Strzyżów ul. Bieszczadzka 16a	RGI.271.19.2020	230 000,11 zł
59	Wykonanie i zamontowanie 16 rolet tekstylnych w kasecie aluminiowej w pracowni fizyko- chemicznej w SP Trzciana	Trzciana	ROLMAT ul. Korczyńska 7/35 35-505 Rzeszów	RGI.7021.26.2020	2 269,35 zł
60	wykonanie remontu podmurówki Przedszkola Publicznego w Trzcianie ściana zachodnia	Trzciana	J.BUD Jacek Leszczak, ul. Gbiska 40B, 30-100 Strzyżów	RGI.7021.35.2020	3 373,28 zł
61	wykonanie remontu obróbek blacharskich na dachu Szkoły Podstawowej w Rudnej Wielkiej.	Rudna Wielka	Firma Handlowo Usługowa „KUBA” Franciszek Burzyński, ul Strzyżowska 91, 35-505	RGI.7021.6.2020	5 535,00 zł



62	wykonania remontu pokrycia dachu Domu Ludowego w Bratkowicach.	Bratkowice	Firma Handlowo Usługowa „KUBA” Franciszek Burzyński, ul Strzyżowska 91, 35-505	RGI. 7021.39.2020	67 661,54 zł
63	Wykonanie rocznych przeglądów placów zabaw oraz siłowni zewnętrznych usytuowanych na terenie gminy Świltcza	teren gminy	Firmą Produkcyjno - Usługowo-Handlową „MARPIS ” s.c. z siedzibą w Stobiernej 9, 36-002 Jasionka (NIP 517-00-31-982)	RGI.7021.21. 2020	1 749,98 zł
64	Wykonać roboty elektryczne w budynku Domu Ludowego w Dąbrowie.- scalenie liczników	Dąbrowa	Zakład Usług Elektrycznych Lesław Kielar, Dąbrowa 76, 36-071 Trzciana NIP8131012427, REGON 690320635,	RGI.7021.20-1.2020	2 460,00 zł
65	Wykonanie roboty elektryczne w budynku Szkoły Podstawowej w Trzcieńcu .- scalenie liczników	Trzciana	Zakład Usług Elektrycznych Lesław Kielar, Dąbrowa 76, 36-071 Trzciana NIP8131012427, REGON 690320635,	RGI.7021.26-1.2020	22 140,00 zł
66	Wykonanie instalacji elektrycznej w dwóch pracowniach przedmiotowych w budynku Szkoły Podstawowej w Trzcieńcu .	Trzciana	Zakład Usług Elektrycznych Lesław Kielar, Dąbrowa 76, 36-071 Trzciana NIP8131012427, REGON 690320635,	RGI.7021.26-2.2020	13 407,00 zł
67	Opracowanie dokumentacji projektowej niezbędnej do wykonania placów zabaw, siłowni zewnętrznych, ogrodzeń oraz innych elementów małej architektury na terenie gminy Świltcza. 1) Wykonanie placu zabaw dla dzieci przedszkolnych przy Szkole Podstawowej nr 1 w Bratkowicach 2) Uzupełnienie placu zabaw przy Szkole w Mrowli o zamek (wymiana starej zabawki) dz. 2705, Doposażenie placu zabaw przy Szkole Podstawowej w Mrowli 3) Doposażenie siłowni na świeżym powietrzu w Rudnej Wielkiej.	Bratkowice Mrowla Rudna Wielka	DOMI Usługi Projektowe Dominik Trąd, 35-304 Rzeszów, ul. Miłosa 8, NIP: 813-278-35-00, REGON: 180249760,	RGI.7011.21-1.2020	6 765,00 zł
68	Opracowanie dokumentacji projektowej niezbędnej do wykonania placów zabaw, siłowni zewnętrznych, ogrodzeń oraz innych elementów małej architektury na terenie gminy Świltcza. 1) Szkoła Podstawowa w Trzcieńcu wykonanie piłkochwytu pomiędzy boiskiem wielofunkcyjnym a do siatkówki plażowej, 2) Przedszkole w Bratkowicach wymiana starych drewnianych urządzeń placu zabaw i montaż nowych z innych odpornych na działania atmosferyczne materiałów, 3) Plac zabaw przy Przedszkolu w Świltczy dostawienie 2 domków zabawowych przy istniejącym placu zabaw, 4) Podwyższenie istniejącego piłkochwytu/ ogrodzenia o ok 2 metry przy orliku w Rudnej Wielkiej, 5) Piłkochwyt na boisko sportowe	Bratkowice Świltcza Trzciana Rudna Wielka	DOMI Usługi Projektowe Dominik Trąd, 35-304 Rzeszów, ul. Miłosa 8, NIP: 813-278-35-00, REGON: 180249760,	RGI.7011.21-2.2020	20 295,00 zł

	trawiaste przy Zespole Szkół w Dąbrowie.				
69	Wykonanie renowacji słupów tablic powitalnych Gminy Świltcza.	Świltcza, Dąbrowa	„IGNAS-BUD” Janusz Ignas adres: 36-071 Trzciana 159 NIP 813-137-39-89	RGI. 7021.7.2020	4 858,50 zł
70	Opracowanie dokumentacji projektowej dot. Opracowania dokumentacji projektowej dot. rozbudowy budynku pawilonu sportowego w Woliczce o zadaszoną wiatę, wykonanie ogrzewania oraz instalacji fotowoltaicznej.	Woliczka	AK Pracownia Projektowa Adam Wilkos, ul. Roderyka Alsa 1, 35-030 Rzeszów, NIP 816-157-73-35, REGON 180221514	RGI.7011.36. 2020	34 440,00 zł
71	Opracowania dokumentacji projektowej dot. dostosowania obiektów oświatowych do obowiązujących przepisów p.poż i sanitarnych tj. następujących szkół: - Szkoła Podstawowa w Mrowli, - Szkoła Podstawowa w Trzcianie, - Szkoła Podstawowa nr 2 w Bratkowicach.	Mrowla Trzciana Bratkowice	AP Biuro Projektów Paweł Ludera, 35-117 Rzeszów, ul. Pleśniarowicza 7/5, NIP 813-160-48-89, REGON 690680322	RGI.7011.35. 2020	78 474,00 zł
72	Modernizacja Infrastruktury oświetlenia drogowego na terenie Gminy Świltcza- Realizacja projektu SOWA	teren Gminy	Pollight Sp. zo.o ul AL.. J.Ch Szucha 11B lokal H2 00-580 Warszawa	RGI.271.41.2 019	916 350,00 zł
73	Przebudowa na bibliotekę gminną oraz szatnie część pomieszczeń budynku Szkoły Podstawowej w Rudnej Wielkiej	Rudna Wielka	KRIS-BUD Krzysztof Leszczak Gibska 40a, 38-100 Strzyżów	RGI.271.22.2 020	135 332,62 zł
74	Dostawa i montaż trybuny zewnętrznej 3 rzędowej na 100 miejsc	Mrowla	AVA SEATS Sp.zo.o. ul Kolejowa 20 34-325 Łodygowice	RGI.7011.13. 2020	25 830,00 zł
75	dostawa wraz z montażem wyposażenia oraz pomocy dydaktycznych do pracowni fizyko chemicznej w SP w Trzcianie	Trzciana	LEGRANT Katarzyna Nakoneczny ul. Podmiejska 51 57-220 Ziębice	RGI.7021.38. 2020	82 554,12 zł
76	Wykonanie i montaż 2 szt. jednostronnych tablic informacyjnych na dwóch metalowych nogach w ramach zadania inwestycyjnego pn.„Remont drogi gminnej Nr 108752R w miejscowości Bratkowice”	Bratkowice	HOT LINE Agata Lipska - Kmita, ul. Malczewskiego 10/7, 35-114 Rzeszów	RGI.7013.12. 2019	1 107,00 zł
77	Wykonanie i montaż 1 szt. jednostronnej tablicy informacyjnej z montażem do istniejącej konstrukcji wraz z ponownym osadzeniem istniejącej konstrukcji w podłożu w ramach następującego zadania inwestycyjnego „Uczymy się i bawimy aktywnie spędzając czas – doposażenie placu zabaw w Błędowej Zgłobieńskiej – II etap”	Błędowa Zgł.	HOT LINE Agata Lipska - Kmita, ul. Malczewskiego 10/7, 35-114 Rzeszów	RGI.042.5.20 20	553,50 zł
78	Remont Świetlicy w Pawilonie Sportowym w Mrowli	Mrowla	KRIS-BUD Krzysztof Leszczak Gibska 40a, 38-100 Strzyżów	RGI.7013.14. 2020	72 120,20 zł

79	Dostawa wraz z montażem wyposażenia do żłobka oraz przedszkola w Mrowli. Przedmiot zamówienia został podzielony na 5 części. Oferty można składać na dowolną ilość części. 1. Część nr I Wyposażenie meble.	Mrowla	Przedsiębiorstwo Handlowo- Produkcyjne AKMA Podstawski Zbigniew ul. Długa 43 33-132 Niedomice	RGI.271.25-1.2020	76 524,45 zł
80	Dostawa wraz z montażem wyposażenia do żłobka oraz przedszkola w Mrowli. Przedmiot zamówienia został podzielony na 5 części. Oferty można składać na dowolną ilość części. 2. Część nr II Wyposażenie zabawki.	Mrowla	Moje Bambino Sp. zo.o. Sp. K ul. Graniczna 46 93-428 Łódź	RGI.271.25-2.2020	39 329,07 zł
81	Dostawa wraz z montażem wyposażenia do żłobka oraz przedszkola w Mrowli. Przedmiot zamówienia został podzielony na 5 części. Oferty można składać na dowolną ilość części. 3. Część nr III Wyposażenie sprzęt AGD gastronomiczny.	Mrowla	Optimal Gastro Aleksander Podulka ul. Miłocińska 17 35-232 Rzeszów	RGI.271.25-3.2020	46 284,90 zł
82	Dostawa wraz z montażem wyposażenia do żłobka oraz przedszkola w Mrowli. Przedmiot zamówienia został podzielony na 5 części. Oferty można składać na dowolną ilość części. 4. Część nr IV Wyposażenie sprzęt AGD pralnia.	Mrowla	BMS Spółka Jawna Z. Bielecki ul. Staszica 22, 82-500 Kwidzyn	RGI.271.25-4.2020	29 870,55 zł
83	Dostawa wraz z montażem wyposażenia do żłobka oraz przedszkola w Mrowli. Przedmiot zamówienia został podzielony na 5 części. Oferty można składać na dowolną ilość części. 5. Część nr V Wyposażenie RTV.	Mrowla	e-service Sp. Z o.o ul. Kopaczewskiego 2, 35-225 Rzeszów	RGI.271.25-5.2020	9 231,15 zł
84	Budowa obiektów małej Architektury w Błędowej Zgłobieńskiej etap II	Błędowa Zgł.	EPX Architektura Ogrodowa Paweł Matera Pustków 288 39-205 Pustków	RGI.7021.14/2.2020	36 000,00 zł
85	Naprawa daszków na budynku Niepublicznej Szkoły Podstawowej w Błędowej Zgłobieńskiej	Błędowa Zgł.	Firma Handlowo Usługowa „KUBA” Franciszek Burzyński, ul Strzyżowska 91, 35-505	RGI.7021.24.2020	13 498,57 zł
86	Naprawa daszków na budynku Szkoły Podstawowej w Trzcianie	Trzciana	Firma „AS”, Woliczka 63, 36-071 Trzciana, NIP 8131001777	RGI.7021.26.2020	7 638,30 zł
87	Wykonanie przebudowy słupa linii napowietrznej nN w miejscowości Mrowla na działce 1612/2	Mrowla	INSIDE Elektryczne Systemy Instalacyjne Rafał Mulawa, ul Wetlińska 3A, 35-082 Rzeszów	RGI.272.5.2020/SO/1	17 385,00 zł

88	Budowa oświetlenia dróg gminnych na terenie Gminy Świltza w 2020 r. Etap II  Zadanie 1: Budowa sieci elektroenergetycznej do 1 kV – oświetlenie odcinka drogi powiatowej nr 13335 R w miejscowości Bratkowice; Zadanie 2: Budowa sieci elektroenergetycznej do 1 kV – oświetlenie drogi gminnej (dz. 741/7) w miejscowości Rudna Wielka; Zadanie 3: Budowa sieci elektroenergetycznej do 1 kV – oświetlenie drogi gminnej (dz. nr ewid. 646) w miejscowości Rudna Wielka; Zadanie 4: Budowa sieci elektroenergetycznej do 1 kV – oświetlenie odcinka drogi powiatowej w miejscowości Woliczka.	Bratkowice Rudna Wielka Woliczka	INSIDE Elektryczne Systemy Instalacyjne Rafał Mulawa, ul. Wetlińska 3A, 35-082 Rzeszów	RGI.271.31.2 020	175 269,02 zł
89	Wykonanie ogrodzeń boisk sportowych-piłkochwyty Dąbrowa Szkoła Podstawowa Trzciana Szkoła Podstawowa Świltza boisko sportowe Rudna Wielka Orlik	Dąbrowa, Trzciana, Świltza, Rudna Wielka	KRIS-BUD Krzysztof Leszczak Gibska 40a, 38- 100 Strzyżów	RGI.7013.16. 2020	114 502,17 zł
90	Przebudowa oraz doposażenie placów zabaw na terenie gminy Świltza etap I	Bratkowice Mrowla, Świltza, Woliczka, Rudna Wielka	Marpis Sp.zo.o Stobierna 9 36-002 Jasiona	RGI.271.34.2 020	213 799,93 zł
91	Budowa i remont ogrodzeń na terenie Gminy Świltza	Woliczka, Mrowla, Trzciana Dąbrowa, Rudna Wielka	IGBAS- BUD Trzciana 159	RGI.271.35.2 020	217 908,67 zł
92	Zmiana sposobu użytkowania wraz z przebudową części pomieszczeń istniejącej szkoły podstawowej na potrzeby przedszkola na dz. nr ewid. 4775 położonej w miejscowości Bratkowice	Bratkowice	WAL MAR WLADEMAR Marciniak, ul. 3-go Maja 56, 39-120 Sędziszów Młp. NIP 818 154 50 25	RGI.271.30.2 020	205 906,47 zł
93	Przebudowa istniejącego budynku zaplecza przy stadionie sportowym wraz z wewnętrznymi instalacjami: wody, kanalizacji sanitarnej, energii elektrycznej, gazu na dz. nr ewid. 890 położonej w miejscowości Bratkowice – Etap I	Bratkowice	WAL MAR WLADEMAR Marciniak, ul. 3-go Maja 56, 39-120 Sędziszów Młp. NIP 818 154 50 25	RGI.271.29.2 020	91 872,54 zł
94	przesunięcie ogrodzenia przy placu zabaw w m. Woliczka w celu właściwego wykonania siłowni zewnętrznej.	Woliczka	IGBAS- BUD Trzciana 159	RGI.7021.21. 2020	16 605,00 zł
95	wymiana ogrodzenia przy stadionie sportowym w Dąbrowie	Dąbrowa	IGBAS- BUD Trzciana 159	RGI.7013.15. 2020	29 560,25 zł
96	Wykonanie robót elektrycznych w budynku SP w Mrowli polegające na przebudowie przyłącza, montaż wyłącznika p.poż, przebudowie układów pomiarowych.	Mrowla	Zakład Usług Elektrycznych Lesław Kielar, Dąbrowa 76, 36-071 Trzciana NIP8131012427, REGON 690320635,	RGI.7021.48. 2020	9 963,00 zł

97	Wykonanie robót elektrycznych w budynku OSP w Trzcianie polegających na przebudowie starych rozdzielni elektrycznych	Trzciana	Zakład Usług Elektrycznych Lesław Kielar, Dąbrowa 76, 36-071 Trzciana NIP8131012427, REGON 690320635,	RGI.7021.25.2020	9 717,00 zł
98	Opracowania dokumentacji techniczno-prawnej rozbudowy istniejącego oświetlenia drogi dz. 2635 Trzciana od istniejącego słupa na dz. 2632/1 Trzciana do dz. 2642 ( 2 słupy +lampy) oraz wykonanie robót budowlanych związanych z realizacją w/w zadania.	Trzciana	Zakład Usług Elektrycznych Lesław Kielar, Dąbrowa 76, 36-071 Trzciana NIP8131012427, REGON 690320635,	RGI.7021.4.2020	17 220,00 zł
99	Opracowanie dokumentacji projektowej na zadanie " Budowa sieci wodociągowej na odcinku od dz. 1079/30 obręb Świltza ( końcówka sieci na strefie SAG do istniejącego wodociągu PE 110 na działce 177/7 obręb Rudna Wielka	Rudna Wielka	REIN Sp. J. A. Cebulak, J. Cebulak ul. Staromiejska 75 35-240 Rzeszów	RGI.7011.26.2020	5 650,00 zł
100	opracowanie dokumentacji projektowej "Nadbudowa budynku nr 2 Urzędu Gminy Świltza w zakresie zabudowy tarasu na poziomie 2 piętra do wysokości pozostałej części budynku"	Świltza	Igor Babelski ul. Słoneczna 6 m. 7 35-061 Rzeszów	RGI.7011.29.2020	8 700,00 zł
101	Wykonanie projektu kanalizacji sanitarnej w Bratkowicach w rejonie działki 1118/27	Bratkowice	DRAKON Michał Darecki ul. Porąbki 184a 35-317 Rzeszów	RGI.7011.20.2020	3 600,00 zł
102	Wymiana 8 szt. drzwi wewnętrznych w Szkole Podstawowej w Trzcianie	Trzciana	KRIS-BUD Krzysztof Leszczak Gibska 40a, 38-100 Strzyżów	RGI.7021.26.2020/SO/3	7 872,00 zł
RAZEM					11 545 766,45 zł

## 8.2. Zestawienie postępowań przeprowadzonych na podstawie ustawy Prawo zamówień publicznych w 2020 roku

Lp.	Data złożenia wniosku o post. zp	Wartość szacunkowa	Tryb	Data wszczęcia post	Przedmiot zamówienia	Data zawarcia umowy	Termin wykonania	Wykonawca / cena
1	07.01.2020 r.	203 252,03 zł	Przetarg nieograniczony	09.01.2020 r.	Dostawa kruszywa do remontu dróg gminnych w 2020 r.	-	do 31.12.2020 r.	Unieważniony

2	13.01. 2020 r.	5 407 435,33 zł	Przetarg nieograniczony	22.01. 2020 r.	Utworzenie Gminnego Klubu Seniora jako dom dziennej opieki dla osób starszych w zabytkowym budynku byłego spichlerza umiejscowionego na terenie zespołu pałacowo – parkowego w Trzcianie i dostosowanie go do pełnienia nowych funkcji	18.03.2020 r.	do 30.04.2021 r.	J. BUD Jacek Leszczak, 38-100 Strzyżów, Gibska 40 B  Cena netto: 2 355 000,00 zł  Cena brutto: 2 896 650,00 zł
3	14.01. 2020 r.	215 945,54 zł	Przetarg nieograniczony	17.01. 2020 r.	Budowa chodnika wraz z odwodnieniem w ramach realizacji zadania pn.: Przebudowa drogi gminnej nr 108752R w miejscowości Bratkowice w km 0+006 – km 0+431, Etap II – km 0+227 – km 0+431	27.03.2020 r.	do 30.06.2020 r.	Firma Handlowo – Usługowa Marek Hajdas, 32-433 Lubień, Tenczyn 388  Cena netto: 128 255,54 zł  Cena brutto: 157 755,31 zł
4	14.01. 2020 r.	1 130 485,44 zł	Przetarg nieograniczony	27.01. 2020 r.	Przebudowa dróg gminnych w Gminie Świltza w 2020 r. Etap I, utwardzenie powierzchni na działkach nr ewid. 435, 436 w miejscowości Bratkowice oraz utwardzenie powierzchni na dz. nr ewid. 241 w miejscowości Woliczka	10.03.2020 r.	do 31.08.2020 r.	Bieżące Utrzymanie Dróg – Mariusz Ślimak, 37-755 Krzywca, Ruszelczyce 107a Cena netto: 916 395,27 zł Cena brutto: 1 127 166,18 zł
5	18.01. .2020 r.	203 252,03 zł	Przetarg nieograniczony	21.01. 2020 r.	Dostawa kruszywa do remontu dróg gminnych w 2020 r.	-	do 31.12.2020 r.	Unieważniony
6	23.01. 2020 r.	79 200,00 zł	Usługi społeczne	29.01. 2020 r.	Świadczenie usługi asystenta osobistego osoby niepełnosprawnej na terenie Gminy Świltza w ramach realizacji Programu „Asystent osobisty osoby niepełnosprawnej”	17.02.2020 r.	do 31.12.2020 r.	EDU-IT AUGUSTYN, NIEDBAŁA, PIEPRZYCKI Sp.j., adres: 35-078 Rzeszów, ul. Hetmańska 62/3 Łączna kwota netto: 79 120,80 zł Łączna kwota brutto: 79 120,80 zł.



7	07.01. 2020 r.	203 252,03 zł	Przetarg nieograniczony	30.01. 2020 r.	Dostawa kruszywa do remontu dróg gminnych w 2020 r.	-	do 31.12. 2020 r.	Unieważniony
8	07.01. 2020 r.	203 252,03 zł	Przetarg nieograniczony	11.02. 2020 r.	Dostawa kruszywa do remontu dróg gminnych w 2020 r.	-	do 31.12. 2020 r.	Unieważniony
9	21.02. 2020 r.	2 135 114,16 zł	Przetarg nieograniczony	22.02. 2020 r.	Przebudowa i zmiana sposobu użytkowania budynku starej szkoły specjalnej w Mrowli na przedszkole i żłobek wraz z nadbudową i rozbudową oraz instalacjami wewnętrznymi: elektryczną i wentylacji mechanicznej, elementami małej architektury, policznikową linią energetyczną oświetlenia, podjazdu- pochylni oraz przebudową sieci gazowej, budowa przyłącza gazu i przebudowa przyłącza wody i kanalizacji sanitarnej na działce nr ew. 1612/2 położonej w miejscowości Mrowla, gmina Świltza	22.04.2020 r.	do 15.12. 2020 r.	Firma Handlowa ROSE Tomasz Leszczak  adres: 38-100 Strzyżów, ul. Bieszczadzka 16a Cena netto: 2 022 600,68 zł Cena brutto: 2 487 798,84 zł
10	07.01. 2020 r.	203 252,03 zł	Przetarg nieograniczony	21.02. 2020 r.	Dostawa kruszywa do remontu dróg gminnych w 2020 r.	20.03.2020 r.	do 31.12. 2020 r.	Firma Transportowo – Usługowa „BOTRANS” Bożena Czapka  adres: 39-123 Czarna Sędziszowska 258 Cena netto: 213 000,00 zł  Cena brutto: 261 990,00 zł
11	17.03. 2020 r.	121 925,50 zł	Przetarg nieograniczony	17.03. 2020 r.	Remonty bieżące nawierzchni bitumicznych na drogach gminnych w Gminie Świltza w 2020 r.	17.04.2020 r.	do 30.06. 2020 r.	Usługi Budowlane i Brukarskie MARK-BUD Marek Chromik  adres: 36-046 Zgłobień, Nosówka 181 Cena netto: 125 144,37 zł  Cena brutto: 153 927,58 zł

12	18.03. 2020 r.	727 345,42 zł	Przetarg nieograniczony	18.03. 2020 r.	Przebudowa dróg gminnych w Gminie Świltza w 2020 r. Etap II	08.05.2020 r.	do 31.08. 2020 r.	COLAS Polska Sp. z o.o., 62-070 Pałędzie, ul. Nowa 49  Cena netto: 436 821,95 zł  Cena brutto: 537 291,01 zł
13	18.03. 2020 r.	141 300,00 zł	Przetarg nieograniczony	24.03. 2020 r.	Pełnienie obowiązków inspektora nadzoru inwestorskiego nad realizacją zadania pn.: Utworzenie Gminnego Klubu Seniora jako dom dziennej opieki dla osób starszych w zabytkowym budynku byłego spichlerza umiejscowionego na terenie zespołu pałacowo – parkowego w Trzcianie i dostosowanie go do pełnienia nowych funkcji realizowane jest w ramach projektu pn. „Kompleksowa rewitalizacja na terenie ROF”	23.04.2020 r.	do 30.04. 2021 r.	Część 1: Dariusz Błażej, Pogwizdów Nowy, ul. Pistacjowa 6, 36-062 Zaczernie Cena netto: 15 774,37 zł Cena brutto: 19 402,48 zł Część 2: ELEKTROTECH Sp. z o.o., 38-524 Mymoń, ul. Leśna 30 Cena netto: 12 882,26 zł Cena brutto: 15 845,18 zł Część 3: ARKADIS Sp. z o.o. S1 Sp.k., 38- 120 Czudec, ul. Jasielska 11 skr.p.2 Cena netto: 18 862,48 zł Cena brutto: 18 862,48 zł

14	08.04. 2020 r.	80 904,03 zł	Przetarg nieograniczony	10.04. 2020 r.	Pełnienie obowiązków inspektora nadzoru inwestorskiego nad realizacją zadania pn.: Przebudowa i zmiana sposobu użytkowania budynku starej szkoły specjalnej w Mrowli na przedszkole i żłobek wraz z nadbudową i rozbudową oraz instalacjami wewnętrznymi: elektryczną i wentylacji mechanicznej, elementami małej architektury, policznikową linią energetyczną oświetlenia, podjazdu-pochylni oraz przebudową sieci gazowej, budowa przyłącza gazu i przebudowa przyłącza wody i kanalizacji sanitarnej na działce nr ewid. 1612/2 położonej w miejscowości Mrowla, gmina Świltza	13.05.2020 r.	do 15.12. 2020 r.	Część 1: Dariusz Błażej, Pogwizdów Nowy, ul. Pistacjowa 6, 36-062 Zaczernie Cena netto: 8 807,55 zł Cena brutto: 10 833,29 zł Część 2: Usługi Inżynierskie B-Koncept Wojciech Bator, 36-030 Błażowa, ul. Armii Krajowej 22 Cena netto: 7 825,03 zł Cena brutto: 9 624,79 zł Część 3: Usługi Inżynierskie B-Koncept Wojciech Bator, 36-030 Błażowa, ul. Armii Krajowej 22 Cena netto: 7 956,37 zł Cena brutto: 9 786,34
15	14.04. 2020 r.	161 513,51 zł	Przetarg nieograniczony	15.04. 2020 r.	Przebudowa wnętrza pawilonu sportowego w Dąbrowie	12.06.2020 r.	do 31.08. 2020 r.	WAL MAR Waldemar Marciniak adres: 39-120 Sędziszów Małopolski, ul. 3-go Maja 56 Cena netto: 116 559,37 zł Cena brutto: 143 368,02 zł
16	17.04. 2020 r.	1 567 090,85 zł	Przetarg nieograniczony	21.04. 2020 r.	Przebudowa drogi gminnej na działkach nr ew. 832/11, 1031, 1070/6, 1072/1, 1073/1, 1074/1, 4849/2 wraz z przebudową skrzyżowania z drogą powiatową nr 1386R na działce nr ew. 1080/1 w miejscowości Świltza	30.06.2020 r.	do 30.09. 2020 r.	STRABAG Sp. z o.o., 05-800 Pruszków, ul. Parzniewska 10 Cena netto: 929 580,70 zł Cena brutto: 1 143 384,26 zł

17	29.04. 2020 r.	638 614,60 zł	Przetarg nieograniczony	12.05. 2020 r.	Przebudowa i zmiana użytkowania budynku pawilonu usługowego na budynek administracji publicznej – „ Posterunku Policji” z wewnętrznymi instalacjami, przyłącz wody i maszt antenowy na dz. nr ew. 1096/1, 1096/2 położonych w miejscowości Trzciana, gmina Świltza	23.06.2020 r.	do 21.12. 2020 r.	WAL MAR Waldemar Marciniak  adres: 39-120 Sędziszów Małopolski, ul. 3-go Maja 56 Cena netto: 432 763,98 zł  Cena brutto: 532 299,70 zł
18	29.05. 2020 r.	143 275,00 zł	Przetarg nieograniczony	10.04. 2019 r.	Remont dachu sali gimnastycznej przy Szkole Podstawowej w Świltzy	01.07.2020 r.	do 21.08. 2020 r.	Firma Handlowa ROSE Tomasz Leszczak, 38-100 Strzyżów, ul. Bieszczadzka 16a  Cena netto: 186 991,96 zł  Cena brutto: 230 000,11 zł
19	29.05. 2020 r.	205 532,02 zł	Przetarg nieograniczony	02.06. 2020 r.	Remonty budynków oświatowych na terenie Gminy Świltza Etap I	07.07.2020 r.	do 21.08. 2020 r.	Część 1:  ALPALINE Sp. z o.o., 35-021 Rzeszów, ul. Langiewicza 22  Cena netto: 57 480,26 zł Cena brutto: 86 109,96 zł  Część 2:  KRISBUD Krzysztof Wiącek, 36- 100 Kolbuszowa, Domatków 280  Cena netto: 98 465,63 zł Cena brutto: 121 112,73 zł
20	26.06. 2020 r.	107 241,12 zł	Przetarg nieograniczony	29.06. 2020 r.	Remonty budynków oświatowych na terenie Gminy Świltza Etap II	20.07.2020 r.	do 21.08. 2020 r.	Część 1:  Zakład Remontowo – Budowlany „MALBUD” Józef Dolot, 39-300 Mielec, ul. Sękowskiego 4a/3  Cena netto: 18 720,08 zł Cena brutto: 23 025,70 zł  Część 2:  Zakład Remontowo – Budowlany „MALBUD” Józef Dolot, 39-300 Mielec, ul. Sękowskiego 4a/3  Cena netto: 78 111,41 zł Cena brutto: 96 077,04 zł

21	07.07. 2020 r.	98 307,56 zł	Przetarg nieograniczony	08.07. 2020 r.	Przebudowa na bibliotekę gminną oraz szatnie części pomieszczeń budynku Szkoły Podstawowej w Rudnej Wielkiej	11.08.2020 r.	do 30.11. 2020 r.	Firma Usługowo – Handlowa „KRIS-BUD” Krzysztof Leszczak, 38-100 Strzyżów, Gibska 40a  Cena netto: 110 026,52 zł  Cena brutto: 135 332,62 zł
22	27.07. 2020 r.	75 920,00 zł	Przetarg nieograniczony	27.07. 2020 r.	Dowóz dzieci do placówek oświatowych wraz z opiekunem w miejscowości Bratkowice w roku szkolnym 2020/2021	26.08.2020 r.	do 25.06. 2021 r.	„SIGMA” s.c. Kowal Alina, Kowal Mariusz, 36-055 Bratkowice 363B  Cena netto: 66 916,67 zł  Cena brutto: 72 270,00 zł
23	30.07. 2020 r.	330 111,40 zł	Przetarg nieograniczony	31.07. 2020 r.	Budowa oświetlenia dróg gminnych na terenie Gminy Świltza w 2020 r. Etap I	10.09.2020 r.	do 31.12. 2020 r.	F.H.U. INSIDE ELEKTRYCZNE SYSTEMY INSTALACYJNE Rafał Mulawa, 35-082 Rzeszów, ul. Wetlińska 3A  Cena netto: 195 343,92 zł  Cena brutto: 240 273,03 zł
24	23.07. 2020 r.	175 854,72 zł	Przetarg nieograniczony	25.08. 2020 r.	Dostawa wraz z montażem wyposażenia do żłobka oraz przedszkola w Mrowli	26.10.2020 r.	do 18.12. 2020 r.	Część 1: Przedsiębiorstwo Handlowo – Produkcyjne AKMA Zbigniew Podstawski, 33-132 Niedomice, ul. Długa 43 Cena netto: 62 215,00 zł Cena brutto: 76 524,45 zł; Część 2: Moje Bambino Sp. z o.o. Sp.K., 93- 428 Łódź, ul. Graniczna 46 Cena netto: 31 974,85 zł Cena brutto: 39 329,07 zł; Część 3: OPTIMAL GASTRO, 35-232 Rzeszów, ul. Miłocińska 17 Cena netto: 37 630,00 zł Cena brutto: 46 284,90 zł; Część 4: PHU „BMS” Sp. J. Z. Bielecki, 82- 500 Kwidzyn; ul. Staszica 22 Cena netto: 24 285,00 zł Cena brutto: 29 870,55 zł; Część 5: e-service Sp. z o.o., 35-225 Rzeszów, ul. Kopaczewskiego 2 Cena netto: 7 505,00 zł Cena brutto: 9 231,15 zł;

25	19.08. 2020 r.	3 388 850,00 zł	Przetarg nieograniczony	21.08. 2020 r.	Odbiór, transport i zagospodarowanie odpadów komunalnych od właścicieli nieruchomości zamieszkałych położonych na terenie Gminy Świltcza	27.11.2020 r.	01.01. 2021 r. – 31.12. 2021 r.	Przedsiębiorstwo Handlowo – Produkcyjno – Usługowe „ZAGRODA” Sp. z o.o., adres: 38-100 Strzyżów, ul.1-go Maja 38B Cena netto: 4 149 010,00 zł Cena brutto: 4 563 130,80 zł
26	02.10. 2020 r.	465 805,09 zł	Przetarg nieograniczony	02.10. 2020 r.	Remont drogi gminnej Nr 108752R od km 0+003 do km 1+600 w miejscowości Bratkowice	24.11.2020 r.	do 31.06. 2021 r.	Przedsiębiorstwo Robót Drogowych  Sp. z o.o. w Mielcu  ul. Korczaka 6A  39-300 Mielec  Cena netto: 234 258,53 zł Cena brutto: 288 137,99 zł
27	07.10. 2020 r.	277 777,78 zł	Przetarg nieograniczony	07.10. 2020 r.	Zimowe utrzymanie dróg gminnych i lokalnych w Gminie Świltcza w sezonie zimowym 2020/2021	26.10.2020 r.	do 30.04. 2021 r.	Część 1: Dla części nr 1: Utrzymanie Dróg i Terenów Zielonych Jacek Lubas, 36-071 Trzciana 536 Cena netto: 138 888,89 zł Cena brutto: 150 000,00 zł  Część 2:  Piotr Rykiel, 36-072 Świltcza 52a  Cena netto: 138 888,89 zł Cena brutto: 150 000,00 zł
28	12.10. 2020 r.	75 090,67 zł	Przetarg nieograniczony	16.10. 2020 r.	Przebudowa istniejącego budynku zaplecza przy stadionie sportowym wraz z wewnętrznymi instalacjami: wody, kanalizacji sanitarnej, energii elektrycznej, gazu na dz. nr ew. 890 położonej w miejscowości Bratkowice – Etap I	01.12.2020 r.	do 31.12. 2020 r.	WAL MAR Waldemar Marciniak  adres: 39-120 Sędziszów Małopolski, ul. 3-go Maja 56  Cena netto: 74 693,09 zł  Cena brutto: 91 872,50 zł



29	12.10. 2020 r.	179 656,38 zł	Przetarg nieograniczony	16.10. 2020 r.	Zmiana sposobu użytkowania wraz z przebudową części pomieszczeń istniejącej szkoły podstawowej na potrzeby przedszkola na dz. nr ew. 4775 położonej w miejscowości Bratkowice	01.12.2020 r.	do 31.12. 2020r.	WAL MAR Waldemar Marciniak  adres: 39-120 Sędziszów Małopolski, ul. 3-go Maja 56  Cena netto: 167 403,63 zł  Cena brutto: 205 906,47 zł
30	15.10. 2020 r.	146 667,34 zł	Przetarg nieograniczony	16.10. 2020 r.	Budowa oświetlenia dróg gminnych na terenie Gminy Świltcza w 2020 r. Etap II	07.12.2020 r.	do 23.11. 2020 r.	F.H.U. INSIDE ELEKTRYCZNE SYSTEMY INSTALACYJNE Rafał Mulawa, 35-082 Rzeszów, ul. Wetlińska 3A  Cena netto: 142 495,14 zł  Cena brutto: 175 269,02 zł
31	30.10. 2020 r.	230 000,00 zł	Przetarg nieograniczony	30.10. 2020 r.	Bankowa obsługa budżetu Gminy Świltcza w latach 2021 – 2022	29.12.2020 r.	od 01.01. 2021 r. do 31.12. 2022 r.	Bank Spółdzielczy w Głogowie Małopolskim  adres: 36-060 Głogów Małopolski, ul. Rynek 23  Cena netto: 230 000,00 zł  Cena brutto: 230 000,00 zł
32	02.11. 2020 r.	980 156,08 zł	Przetarg nieograniczony	06.11. 2020 r.	Budowa oświetlenia dróg gminnych na terenie Gminy Świltcza w 2020 r. Etap III	07.12.2020 r.	do 13.12. 2020 r.	F.H.U. INSIDE ELEKTRYCZNE SYSTEMY INSTALACYJNE Rafał Mulawa, 35-082 Rzeszów, ul. Wetlińska 3A  Cena netto: 967 235,69 zł Cena brutto: 1 189 699,89 zł
33	02.11. 2020 r.	174 362,42 zł	Przetarg nieograniczony	06.11. 2020 r.	Przebudowa oraz doposażenie placów zabaw na terenie Gminy Świltcza Etap I	08.12.2020 r.	do 31.12. 2020 r.	Firma Produkcyjno – Usługowo – Handlowa MARPIS Sp. z o.o., 36- 002 Jasionka, Stobierna 9  Cena netto: 173 821,08 zł  Cena brutto: 213 799,93 zł
34	06.11. 2020 r.	165 026,96 zł	Przetarg nieograniczony	06.11. 2020 r.	Ogrodzenia na terenie Gminy Świltcza	08.12.2020 r.	do 31.12. 2020 r.	IGNAS-BUD Janusz Ignas, adres: 36-071 Trzciana 159  Cena netto: 177 161,52 zł  Cena brutto: 217 908,67 zł

### 8.3. Wykaz złożonych pozwoleń na budowę

1. pozwolenie na przebudowę i zmianę sposobu użytkowania budynku starej szkoły specjalnej w Mrowli na przedszkole i żłobek wraz z nadbudową i rozbudową oraz instalacjami wewnętrznymi: elektryczną i wentylacji mechanicznej, elementami małej architektury, policznikową linią energetyczną oświetlenia, podjazdu-pochylni oraz przebudową sieci gazowej, budowa przyłącza gazu i przebudowa przyłącza wody i kanalizacji sanitarnej na działce nr ew. 1612/2 położonej w miejscowości Mrowla, gmina Świltza - decyzja Starosty Rzeszowskiego Nr 150/4.239/2020 z dnia 04.02.2020 r., znak: AB.6740.4.239.2020,
2. pozwolenie na przebudowę wnętrza pawilonu sportowego w Dąbrowie na dz. nr ewid. 2163/4 położonej w miejscowości Dąbrowa, gmina Świltza - decyzja Starosty Rzeszowskiego Nr 329/4.242/2020 z dnia 05.03.2020 r., znak: AB.6740.4.242.2019,
3. pozwolenie na budowę oświetlenia siłowni plenerowej w miejscowości Mrowla – lampa hybrydowa na dz. nr ew. 2710/37 położonej w miejscowości Mrowla, gmina Świltza - decyzja Starosty Rzeszowskiego Nr 468/4.34/2020 z dnia 08.04.2020 r., znak: AB.6740.4.34.2020,
4. pozwolenie na przebudowę istniejącego budynku zaplecza przy stadionie sportowym wraz z wewnętrznymi instalacjami: wody, kanalizacji sanitarnej, energii elektrycznej, gazu na dz. nr ew. 890 położonej w miejscowości Bratkowice, gmina Świltza - decyzja Starosty Rzeszowskiego Nr 28/4.227/2020 z dnia 09.01.2020 r., znak: AB.6740.4.227.2019,
5. pozwolenie na zmianę sposobu użytkowania wraz z przebudową części pomieszczeń istniejącej szkoły podstawowej na potrzeby przedszkola na dz. nr ewid. 4775 położonej w miejscowości Bratkowice, gmina Świltza - decyzja Starosty Rzeszowskiego Nr 1643/4.119/2020 z dnia 05.10.2020 r., znak: AB.6740.4.119.2020,
6. pozwolenie na budowę sieci elektroenergetycznej do 1 kV - oświetlenie drogi gminnej w miejscowości Świltza, Gmina Świltza na dz. nr ewid. 4049, 4050/2, 4050/1, 4054/1, 4054/2, 4055/2, 4055/1, 4057/7, 4058/9, 4057/6, 4058/10, 4060/3, 4060/4, 4061/5, 4061/6, 4062/2, 4062/3, 4063/2, 4063/4, 4063/3, 4064/2, 4065/1, 4065/2, 4066, 4067/1, 4068, 4073/5, 4073/4, 4073/2, 4073/1, 4074/1, 4074/3, 4075/1, 4858/1, 4077/1, 4077/2, 4077/6, 4084/3, 4084/1, 4085/2, 4085/1, 4088/1, 4089/1, 4089/2, 4092/1, 4093, 4094/6, 4095, 4096, 4097, 4099, 4100, 4101, 4102, 4103, 4104/2, 4105/1, 4105/2, 4106, 4107, 4108/1, 4048/2 z dnia 11.03.2020 r.,
7. pozwolenie na rozbudowę instalacji elektrycznej szkoły podstawowej nr 1 im. Kardynała Stefana Wyszyńskiego w Bratkowicach na dz. nr 4775 położonej w miejscowości Bratkowice, gmina Świltza - decyzja Starosty Rzeszowskiego Nr 315/4.4/2020 z dnia 03.03.2020 r., znak: AB.6740.4.4.2020,
8. pozwolenie na przebudowę i zmianę sposobu użytkowania budynku starej szkoły specjalnej w Mrowli na przedszkole i żłobek wraz z nadbudową i rozbudową oraz instalacjami wewnętrznymi: elektryczną i wentylacji mechanicznej, elementami małej architektury, policznikową linią energetyczną oświetlenia, podjazdu-pochylni oraz przebudową sieci gazowej, budowa przyłącza gazu i przebudowa przyłącza wody i kanalizacji sanitarnej na działce nr ew. 1612/2 położonej w miejscowości Mrowla, gmina Świltza - decyzja Starosty Rzeszowskiego Nr 150/4.239/2020 z dnia 04.02.2020 r., znak: AB.6740.4.239.2020,

9. pozwolenie na przebudowę i nadbudowę budynku nr 2 Urzędu Gminy Świltza w zakresie zabudowy tarasu na poziomie drugiego piętra do wysokości pozostałej części budynku wraz z budową wewnętrznej instalacji energii elektrycznej oraz centralnego ogrzewania na dz. nr 3622/4 położonej w miejscowości Świltza, gmina Świltza - decyzja Starosty Rzeszowskiego z dnia 11.02.2020 r., znak: AB.6740.4.248.2020,
10. pozwolenie na rozbudowę, przebudowę, nadbudowę i zmianę sposobu użytkowania istniejącego budynku mieszkalnego wraz z instalacjami wewnętrznymi na budynek wielomieszkaniowy z przeznaczeniem na lokale mieszkalne (socjalne) w zasobie gminy - decyzja Starosty Rzeszowskiego Nr 2147/4.192/2020 z dnia 15.12.2020 r., znak: AB.6740.4.192.2020,
11. pozwolenie na przebudowę trybuny boiska sportowego na dz. nr ew. 890 w miejscowości Bratkowice - decyzja Starosty Rzeszowskiego Nr 328/4.254/2020 z dnia 05.03.2020 r., znak: AB.6740.4.254.2020,
12. pozwolenie na przebudowę części pomieszczeń istniejącego domu ludowego na dz. nr ew. 3616 położonej w miejscowości Bratkowice, gmina Świltza – decyzja Starosty Rzeszowskiego z dnia 30.10.2020 r. nr 1851/4.152/2020, znak: AB.6740.4.152.2020,
13. pozwolenie na budowę oświetlenia siłowni plenerowej w miejscowości Mrowla – lampa hybrydowa na działce nr ew. 2710/37 położonej w miejscowości Mrowla, gmina Świltza - decyzja Starosty Rzeszowskiego nr 468/4.34/2020 z dnia 08.04.2020 r., znak sprawy: AB.6740.4.34.2020,

### **Zgłoszenie zamiaru wykonania robót budowlanych w 2020 r.:**

1. zgłoszenie budowy sieci elektroenergetycznej do 1 kV – oświetlenie drogi gminnej w miejscowości Mrowla (dz. nr ew. 2710/25, 2710/24, 2710/45) położonych w miejscowości Mrowla, gmina Świltza z dnia 02.03.2020 r., znak sprawy: AB.6743.18.17.2020;
2. zgłoszenie budowy sieci elektroenergetycznej do 1 kV – oświetlenie drogi krajowej nr 94 w miejscowości Świltza (na odcinku od km 585,38 do km 585,65) na dz. nr ew. 4024/1 położonej w miejscowości Świltza, gmina Świltza z dnia 22.01.2020 r.,
3. zgłoszenie budowy oświetlenia ulicznego w miejscowości Trzciana na dz. nr ew. 391/1, 374, 482, 1620/1 z dnia 16.06.2020 r.,
4. zgłoszenie budowy oświetlenia boiska sportowego w miejscowości Dąbrowa na dz. nr ew. 2163/4 z dnia 16.06.2020 r.
5. zgłoszenie budowy sieci elektroenergetycznej do 1kV – oświetlenie drogi gminnej w miejscowości Mrowla na dz. nr ew. 1600/2, 1601, 1602/1, 1602/2 położonych w miejscowości Mrowla, gmina Świltza z dnia 16.01.20120 r.
6. zgłoszenie budowy sieci elektroenergetycznej do 1 kV – oświetlenie odcinka drogi powiatowej nr 13335 R w miejscowości Bratkowice z dnia 03.08.2020 r.
7. zgłoszenie budowy sieci elektroenergetycznej do 1 kV – oświetlenie drogi gminnej (dz. 741/7) w miejscowości Rudna Wielka z dnia 24.07.2020 r.
8. zgłoszenie budowy sieci elektroenergetycznej do 1 kV – oświetlenie drogi gminnej (dz. nr ew. 646) w miejscowości Rudna Wielka z dnia 05.08.2020 r.,
9. zgłoszenie budowy sieci elektroenergetycznej do 1 kV – oświetlenie odcinka drogi powiatowej w miejscowości Woliczka z dnia 07.08.2020 r.,
10. zgłoszenie budowy sieci elektroenergetycznej obejmującej napięcie znamionowe nie wyższe niż 1 kV dla zadania pn.: Budowa oświetlenia ulicznego w miejscowości Błędowa

Zgłobieńska na dz. nr ew. 394, 625/1, 1005, 1011, 1109, 1141, 1160, gmina Świltza z dnia 20.08.2020 r.

11. zgłoszenie budowy sieci elektroenergetycznych obejmujących napięcie znamionowe nie wyższe niż 1 kV dla zadania pn.: Budowa oświetlenia boiska sportowego w miejscowości Bratkowice na dz. nr ew. 886/2, 890 położonych w miejscowości Bratkowice, gmina Świltza z dnia 29.01.2020 r.,
12. zgłoszenie budowy sieci elektroenergetycznej obejmującej napięcie znamionowe nie wyższe niż 1 kV dla zadania pn.: „Budowa oświetlenia ulicznego w miejscowości Dąbrowa na dz. nr ew. 893/1, 895/2, 896/1, 930/2, 946/1, 968/3, 1001, 1050, 1168, 1699 położonych w miejscowości Dąbrowa, gmina Świltza z dnia 20.08.2020 r.,
13. zgłoszenie budowy sieci elektroenergetycznej obejmującej napięcie znamionowe nie wyższe niż 1 kV dla zadania pn.: „Budowa oświetlenia ulicznego w miejscowości Rudna Wielka” na dz. nr ew. 994, 962/3, 1001/2, 1078 położonych w miejscowości Rudna Wielka, gmina Świltza z dnia 10.03.2020 r.,
14. zgłoszenie budowy sieci elektroenergetycznej obejmującej napięcie znamionowe nie wyższe niż 1 kV dla zadania pn.: „Budowa oświetlenia ulicznego w miejscowości Rudna Wielka” na dz. nr ew. 749/4, 751, 784/2, 785, 793, 875/2, 875/5 położonych w miejscowości Rudna Wielka, gmina Świltza z dnia 01.09.2020 r.,
15. zgłoszenie budowy sieci elektroenergetycznej obejmującej napięcie znamionowe nie wyższe niż 1 kV dla zadania pn.: Budowa oświetlenia ulicznego w miejscowości Trzciana na dz. nr ew. 391/1, 374, 482, 1620/1 z dnia 13.03.2020 r.,
16. zgłoszenie budowy sieci elektroenergetycznej obejmującej napięcie znamionowe nie wyższe niż 1 kV dla zadania pn.: „Budowa oświetlenia ulicznego i parkingu w miejscowości Świltza” na dz. nr ew. 575/9, 585, 4837, 4029/3, 4029/5 położonych w miejscowości Świltza, gmina Świltza z dnia 11.03.2020 r.
17. zgłoszenie budowy sieci wodociągowej na odcinku od działki nr ew. 1079/30 obręb Świltza do istniejącego wodociągu na dz. nr ew. 177/7 obręb Rudna Wielka z dnia 24.11.2020 r.,
18. zgłoszenie budowy sieci elektroenergetycznych obejmujących napięcie znamionowe nie wyższe niż 1 kV dla zadania pn.: Budowa oświetlenia boiska w miejscowości Mrowla” na dz. nr ew. 1621, 1623, 1627 położonych w miejscowości Mrowla, gmina Świltza z dnia 10 czerwca 2020 r., znak sprawy: AB.6743.18.25.2020,
19. zgłoszenie remontu istniejących toalet w celu dostosowania dla potrzeb osób z niepełnosprawnością ruchową na piętrze budynku OSP i przychodni NZOZ w miejscowości Trzciana wraz przebudową wewnętrznych instalacji wodno-kanalizacyjnej, energii elektrycznej i centralnego ogrzewania z dnia 16.09.2020 r.

## 8.4.Zrealizowane projekty

Informacja dotycząca realizowanych inwestycji finansowanych z środków zewnętrznych w roku 2020			
L. p.	Nazwa programu	Nazwa wniosku	Okres realizacji w latach
1.	Regionalny Program Operacyjny Województwa Podkarpackiego na lata 2014-2020 - projekty realizowane w ramach	Zwiększenie udziału energii ze źródeł odnawialnych na terenie ROF - Etap II	2019-2020
		Wsparcie rozwoju OZE na terenie ROF - projekt parasolowy	2017-2020

	przynależności do Rzeszowskiego Obszaru Funkcjonalnego	Kompleksowa rewitalizacja na terenie ROF - Utworzenie Gminnego Klubu seniora, jako domu dziennej opieki dla osób starszych w zabytkowym budynku byłego spichlerza umiejscowionego na terenie zespołu pałacowo – parkowego w Trzcianie i dostosowanie go do pełnienia nowych funkcji	2019-2021
		Zintegrowany i uspołeczniiony model planowania przestrzennego poprzez opracowanie Strategii Przestrzennej Rzeszowskiego Obszaru Funkcjonalnego	2019-2023
2.	Regionalny Program Operacyjny Województwa Podkarpackiego na lata 2014-2020	Podmiejska Kolej Aglomeracyjna	2019-2022
3.	Program Rozwoju Obszarów Wiejskich na lata 2014- 2020	Warsztaty rękodzieła artystycznego w gminie Świltza – Zrób To Sam	2020
		Kształtowanie przestrzeni publicznej w gminie Świltza	2018-2020
		Budowa infrastruktury turystycznej i rekreacyjnej z elementami małej architektury na stadionie w Rudnej Wielkiej - projekt Klubu Sportowego "Rudniana" przy współpracy z UG Świltza	2019-2020
		Wydanie publikacji i zakup strojów ludowych regionu rzeszowskiego jako zachowanie lokalnego dziedzictwa kulturowego i historycznego w gminie Świltza - projekt Towarzystwa Przyjaciół Trzciany przy współpracy z UG Świltza	2019-2020
		Budowa zadaszanej wiaty na placu targowym w Bratkowicach na działce nr 886/1	2019-2021
		Przebudowa drogi gminnej nr 137609R w miejscowości Świltza	2020-2021
		PIKNIK NAUKOWY – NAUKA, ZABAWA, ROZRYWKA - projekt Stowarzyszenia Przyjaciół Szkoły „Nasza Trójka” w Bratkowicach przy współpracy z UG Świltza	2020-2021
		Tradycyjnie i smacznie niech lato się zacznie! - projekt Stowarzyszenia na rzecz rozwoju Rudnej Wielkiej przy współpracy z UG Świltza	2020-2021
		Dajmy śmieciom drugie życie - projekt Towarzystwa Miłośników Ziemi Bratkowickiej w Bratkowicach przy współpracy z UG Świltza	2020-2021
		Zachowanie lokalnego dziedzictwa kulturowego i historycznego w gminie Świltza i jego promocja poprzez wydanie publikacji „Bratkowice – piękna wieś Podkarpacia” - projekt Towarzystwa Miłośników Ziemi Bratkowickiej w Bratkowicach przy współpracy z UG Świltza	2020-2021
		Wydanie publikacji „Trzciana w starej fotografii” jako zachowanie dziedzictwa kulturowego i historycznego” - projekt Stowarzyszenia Przyjaciół Szkoły „Nasza Trójka” w Bratkowicach przy współpracy z UG Świltza	2020-2021
		Renowacja zabytkowej kapliczki w Świltzy na działce nr 1894/1 - projekt Towarzystwa Przyjaciół Świltzy przy współpracy z UG Świltza	2020-2021
		Zafascynowani przyrodą - projekt Trzciańskiego Stowarzyszenia Kulturalnego „Jestem” przy współpracy z UG Świltza	2020-2021
4.	Podkarpackiego Programu Odnowy Wsi na lata 2017 – 2020	Uczymy się i bawimy aktywnie spędzając czas – doposażenie placu zabaw w Błędowej Zgłobieńskiej II etap	2020
5.	Kuratorium Oświaty	Aktywna Tablica 2020	2020
6.	Program Operacyjny Polska Cyfrowa na lata 2014-2020	Rozwijamy kompetencje cyfrowe w Gminie Świltza	2019-2020



7.	Programu ograniczenia przestępczości i aspołecznych zachowań Razem Bezpieczniej im. Władysława Stasiaka na lata 2018 – 2020	Poprawa bezpieczeństwa na przejściach dla pieszych w obrębie szkół na terenie gminy Świltza	2020
8.	Ministerstwo rodziny, Pracy i Polityki Społecznej – Resortowy program rozwoju instytucji opieki nad dziećmi do lat 3 „MALUCH+”	Utworzenie przedszkola i żłobka gminnego w Mrowli	2019-2020
		Utworzenie II-go oddziału żłobkowego w żłobku w Bratkowicach oraz zapewnienie funkcjonowania miejsc opieki nad dziećmi w wieku do lat 3 – 20 miejsc	2020-2021
		Funkcjonowania miejsc opieki nad dziećmi w wieku do lat 3, utworzonych w ramach programu MALUCH: - Żłobek Gminny w Trzcianie – 55 miejsc - Żłobek Gminny w Bratkowicach – 20 miejsc - Żłobek Gminny w Mrowli – 31 miejsc	2020-2021
9.	Narodowy Fundusz Ochrony Środowiska i Gospodarki Wodnej w Warszawie - Ochrona atmosfery 3.3 SOWA - oświetlenie zewnętrzne	Modernizacja infrastruktury oświetlenia drogowego na terenie Gminy Świltza	2018-2021
10.	Fundusz Dróg Samorządowych	Przebudowa drogi gminnej nr 137500R w miejscowości Trzciana	2019-2020
		Przebudowa drogi gminnej na działkach nr ew. 832/11, 1031, 1070/6, 1072/1, 1073/1, 1074/1, 4849/2 wraz z przebudową skrzyżowania z drogą powiatową nr 1386r na działce nr ew. 1080/1 w miejscowości Świltza	2019-2020
		Remont drogi gminnej Nr 108752R w miejscowości Bratkowice	2020-2021
		Przebudowa drogi gminnej Nr 137409r wraz z przebudową skrzyżowania z drogą powiatową nr 1381R w miejscowości Bratkowice	2020-2021
11.	Program Operacyjny Polska Cyfrowa na lata 2014-2020	Zdalna Szkoła, Zdalna Szkoła+	2020
12.	ŁĄCZĄC EUROPE - WiFi4EU	Wi-Fi - zakup i instalacji sprzętu niezbędnego do instalacji hotspotów Wi-Fi w przestrzeni publicznej	2019-2021
13.	Fundacja Banku Gospodarstwa Krajowego im. J. K. Steczkowskiego	Zielona ekoAkademia - utworzenie pracowni przyrodniczo-ekologicznej w Szkole Podstawowej w Rudnej Wielkiej	2019-2020
14.	Ministerstwo Kultury + Wojewoda Podkarpacki	Remont Zbiorowej Mogiły z II Wojny Światowej na cmentarzu w Bratkowicach	2019-2020
15.	Narodowe Centrum Kultury w ramach programu „EtnoPolska2020”	Zakup strojów ludowych Lachów Sądeckich dla ZPiT "Pułanie" EtnoPolska - projekt GCKSiR w Świltzy z siedzibą w Trzcianie przy współpracy z UG Świltza	2019-2020
16.	Rządowy Fundusz Inwestycji Lokalnych - Funduszu Przeciwdziałania COVID-19	Przebudowa i modernizacja dróg w gminie	2020
		Przebudowa i zmiana sposobu użytkowania budynku starej szkoły specjalnej w Mrowli na przedszkole i żłobek	2020
17.	Wojewódzki Fundusz Ochrony Środowiska i Gospodarki Wodnej w Rzeszowie	Doposażenie Ochotniczej Straży Pożarnej w miejscowości Mrowla celem zwiększenia potencjału technicznego - projekt OSP Mrowla przy współpracy z UG Świltza	2020



Informacja dotycząca złożonych wniosków w roku 2020 i w roku 2021, które są w ocenie			
1.	Narodowy Fundusz Ochrony Środowiska i Gospodarki Wodnej w Warszawie	Gmina Świltza >> razem na rzecz Naszego Klimatu !	2020-2021
2.	Podkarpacki Wojewódzki Konserwator Zabytków	Regionalny Dom Tradycji Ludowych - prace konserwatorskie i restauratorskie oraz roboty budowane	2021
3.	Urząd Marszałkowski Województwa Podkarpackiego w Rzeszowie	Regionalny Dom Tradycji Ludowych - prace konserwatorskie i restauratorskie oraz roboty budowane	2021
4.	Krajowa Sieć Obszarów Wiejskich	Ładne kwiatki - kurs florystyczny w gminie Świltza	2021
5.	Kuratorium Oświaty	Posiłek w szkole i w domu	2021
6.	Ministerstwo Sportu i Turystyki	Rozwój ogólnodostępnej infrastruktury sportowo-rekreacyjnej w Rudnej Wielkiej	2021-2022
		Modernizacja boiska sportowego wraz z zapleczem szatniowo-sanitarnym w Bratkowicach	2021-2022
		Poprawa przyszkolnej infrastruktury sportowej na terenie gminy Świltza	2021-2022
7.	Małopolska Agencja Rozwoju Regionalnego SA w ramach Instrumentu Pożyczkowego – „FUNDUSZ DOSTĘPNOŚCI”	Rozbudowa budynku ochotniczej straży pożarnej o dobudowę windy w celu dostosowania dla potrzeb osób z niepełnosprawnością ruchową wraz z budową przyłącza wodociągowego i z budową wewnętrznej instalacji energii elektrycznej - POŻYCZKA	2021
8.	Europejski Fundusz Rozwoju Wsi Polskiej	Budowa sieci wodociągowej na odcinku od działki 1079/30 obręb Świltza do istniejącego wodociągu na działce 177/7 obręb Rudna Wielka - POŻYCZKA	2021
9.	Wojewódzki Fundusz Ochrony Środowiska i Gospodarki Wodnej w Rzeszowie	Wypożyczenie OSP Mrowla	2021
		Wypożyczenie OSP Bratkowice	2021
		Wypożyczenie OSP Świltza	2021
10.	Fundusz Składowy Ubezpieczenia Społecznego Rolników	Wypożyczenie wozów strażackich w ramach wspierania Jednostek Ochotniczych Straży Pożarnych z terenów wiejskich - OSP Świltza	2021

## 8.5.Kultura

Na terenie gminy Świltza działają dwie instytucje kultury:

- Gminna Biblioteka Publiczna w Świltzy z/s w Trzcianie.
- Gminne Centrum Kultury Sportu i Rekreacji w Świltzy z/s w Trzcianie

### 8.5.1. Gminna Biblioteka Publiczna w Świltzy z siedzibą w Trzcianie

Gminna Biblioteka Publiczna w Świltzy z/s w Trzcianie jest samorządową instytucją kultury, wpisaną do Rejestru Instytucji Kultury prowadzonego przez Organizatora. W formie samorządowej instytucji kultury funkcjonuje od października 2005 roku. Wypełnia działalność statutową oraz podejmuje działania niestandardowe. Służy mieszkańcom gminy upowszechniając i promując czytelnictwo, prowadząc działalność informacyjną oraz kulturalno – oświatową. Obejmuje swą działalnością obszar Gminy Świltza. Sieć biblioteczną tworzy Gminna Biblioteka Publiczna w Trzcianie i Filie Biblioteczne w Bratkowicach, Dąbrowie, Mrowli, Rudnej i Świltzy. Z usług naszych placówek korzystają również mieszkańcy gmin sąsiednich.

W gminie w 2020 r. funkcjonowało 6 bibliotek. W 2020 r. Księgozbiór na dzień 1 stycznia 2020 r. wynosił 68 533 woluminów, zaś na koniec roku – 68 619 woluminy. W omawianym okresie zakupiono 1376 nowych książek na łączną kwotę 31 327,83 zł., otrzymano w darze 349 woluminów i usunięto zniszczone i zdezaktualizowane książki w ilości 1648 pozycji.

W 2020 roku zarejestrowano 1933 czytelniczek i czytelników. W ciągu roku z usług poszczególnych bibliotek skorzystało 15 806 czytelniczek i czytelników, którzy wypożyczyli łącznie 38 698 woluminów.

## CZYTELNICY W 2020 ROKU WEDŁUG WIEKU

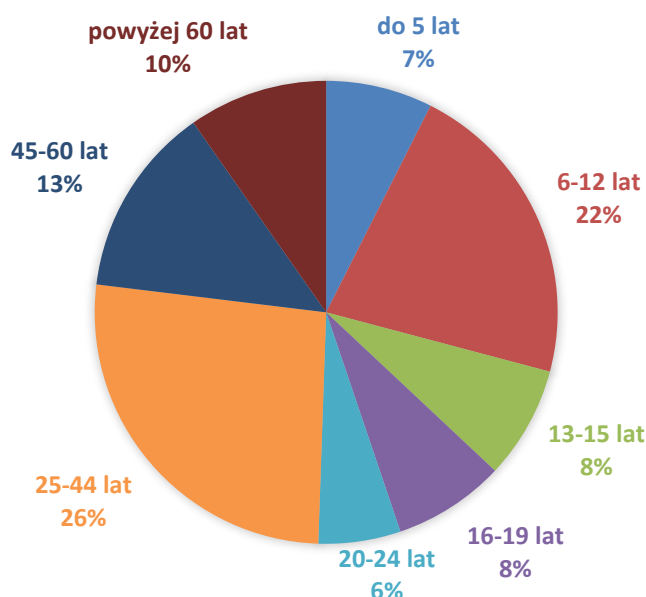

## CZYTELNICY W 2020 ROKU WEDŁUG ZAJĘCIA

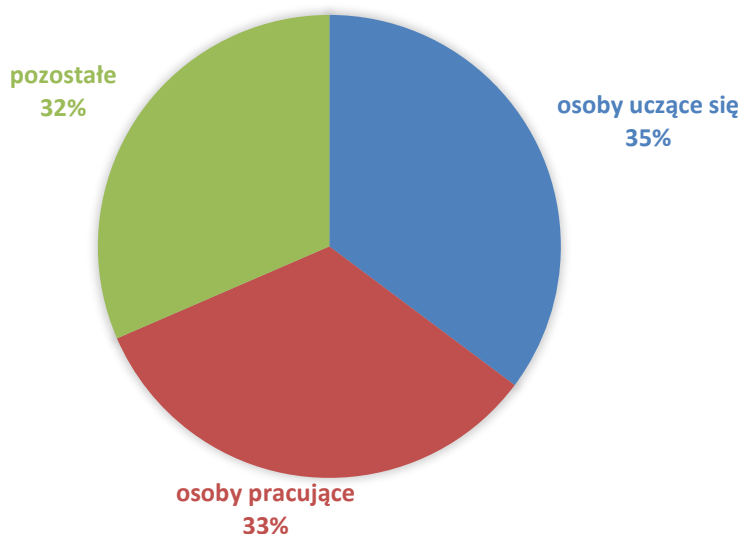

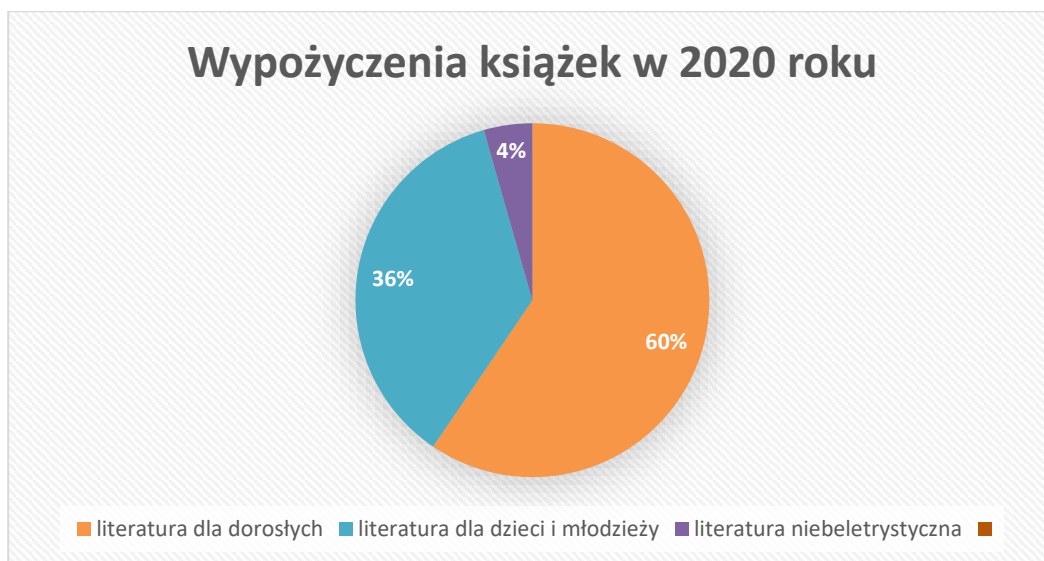

W poszczególnych bibliotekach użytkowano 20 komputerów, i w tym 20 komputerów z dostępem do szerokopasmowego Internetu. Czytelnicy mogli bezpłatnie korzystać ze sprzętu komputerowego.

W Bibliotece głównej w Trzcinie oraz wszystkich filiach w 2020 roku trwało katalogowanie zbiorów w programie MAK+, na dzień 31 grudnia 2020 roku skatalogowano 95 % księgozbioru. Książki można wyszukać na stronie [www.szukam.książki.pl](http://www.szukam.książki.pl)

Od 2016 roku biblioteka prowadzi zajęcia pozalekcyjne we wszystkich szkołach na terenie Gminy Świltza. Instruktorzy zatrudniani przez Gminną Bibliotekę Publiczną realizują szereg zadań, m. in.:

- przeprowadzają zajęcia artystyczno -plastyczne
  - organizują zajęcia ruchowe i sportowe
  - pomagają w nauce i odrabianiu zadań domowych,
  - organizują zabawy oraz dbają o rozwój zainteresowań uczestników
- Opieką było objętych 400 dzieci i młodzieży.

## Zadania podstawowe

- Gromadzenie, opracowywanie i przechowywanie materiałów bibliotecznych, zakup nowości wydawniczych z uwzględnieniem poszczególnych grup czytelnich, uzupełnienie księgozbioru o aktualnie obowiązujący kanon lektur szkolnych.
- Udostępnianie zbiorów bibliotecznych oraz usług internetowych.
- Ocena posiadanych zbiorów pod kontem ich przydatności w środowisku i dokonywanie niezbędnych selekcji.
- Popularyzacja książki i czytelnictwa, poprzez akcentowanie ważniejszych rocznic literackich i historycznych.
- Wspieranie systemu edukacji, poprzez rozwijanie zainteresowań czytelnich wśród dzieci i młodzieży szkolnej.
- Opracowanie planu pracy z uwzględnieniem potrzeb środowiska.
- Gromadzenie i przechowywanie dokumentacji związanej z działalnością biblioteki.
- Gromadzenie materiałów regionalnych.
- Dbłość o stan lokalu i estetyczny wygląd pomieszczeń biblioteki.

- Prowadzenie różnorodnych zajęć bibliotecznych

### **Gromadzenie i opracowanie zbiorów**

Księgozbiór jest podstawowym czynnikiem warunkującym pracę w bibliotece. Posiadamy zbiory o charakterze uniwersalnym obejmującym beletrystykę polską i obcą, literaturę popularnonaukową przeznaczoną dla czytelników z różnych grup wiekowych, literaturę dla dzieci i młodzieży oraz lektury szkolne. Księgozbiór biblioteki jest dostępny dla wszystkich, również dla czytelnika sezonowego. Gromadzenie zbiorów odbywa się poprzez zakup nowości książkowych, a także jako dar od innych czytelników. Gromadzimy najlepsze i najwartościowsze pozycje książkowe, które są dostępne na rynku wydawniczym. Przy wyborze określonych tytułów bierzemy także pod uwagę sugestie naszych czytelników, którzy chcieliby, aby w naszym księgozbiorze znalazły się książki, które ich najbardziej interesują.

### **Działalność kulturalno – edukacyjna**

Praca bibliotekarzy to nie tylko wypożyczanie książek. Chcemy, aby nasi czytelnicy mogli się w bibliotece także bawić, spotkać ciekawych ludzi, zdobyć nagrodę w konkursie. Jako instytucja rozpowszechniania kultury poza działalnością ściśle związaną z gromadzeniem, rozpowszechnianiem, opracowywaniem materiałów bibliotecznych, prowadzimy działalność kulturalną i edukacyjną, promującą książki oraz czytelnictwo. Rozmiar tej działalności uzależniony jest od warunków finansowych i lokalowych.

Działalność kulturalna w naszych bibliotekach prowadzona jest w następujących formach:

- lekcje biblioteczne i zabawy z książką,
- spotkania autorskie,
- spotkania z bajką oraz postaciami bajkowymi,
- konkursy literackie, plastyczne, recytatorskie,
- wystawy nowych książek jako forma informacji o książkach, promowanie najnowszych publikacji,
- mini konkursy czytelnicze,
- praca indywidualna z czytelnikiem ( np. pomoc w wyszukiwaniu informacji ze słowników, encyklopedii, wyszukiwaniu informacji w Internecie, w zakładaniu skrzynek mailowych).
- dyskusje na temat nowo zakupionej literatury,
- ferie w Bibliotece,
- wakacje w Bibliotece,
- współpraca ze Szkołami,
- współpraca z Przedszkolami,
- współpraca ze Specjalnym Ośrodkiem Szkolno- Wychowawczym w Mrowli,
- Prowadzenie dodatkowych zajęć bibliotecznych w szkołach na terenie całej Gminy.

Przy Gminnej Bibliotece Publicznej w Trzcianie działa Trzciańskie Towarzystwo Kulturalne „JESTEM” z którym podejmowane są liczne działania społeczne.

W 2020 roku zorganizowano zajęcia edukacyjno-kulturalne:

- Spotkanie z bajką - głośne czytanie bajek w przedszkolach połączone z zajęciami tematycznymi
- Ferie z biblioteką - tygodniowe warsztaty plastyczne połączone zajęciami ruchowymi i muzycznymi.

- Prezentacja w mediach społecznościowych filmiku promującego Bibliotekę podczas zajęć feryjnych i włączenie się w akcję
- Mała książki - wielki człowiek, prezentacja piosenki akcji przez naszych uczestników
- Konkurs na kartkę walentynkową połączony z warsztatami z uczestnikami dodatkowych zajęć bibliotecznych
- Liczne zajęcia sportowe i taneczne dla uczestników dodatkowych zajęć bibliotecznych
- Wystawki okolicznościowe związane z rocznicami pisarzy
- Warsztaty z powertex z Panią Anną Ślebodą podczas których powstały przepiękne anioły
- Współorganizowanie warsztatów rękodzielniczych z Urzędem Gminy cykl składał się z 4 spotkań: 2 warsztaty rękodzielnicze z Liną Shvets podczas których uczestniczki wykonały różę i słonecznik oraz warsztaty mixmediowe i wykonanie sekretarzyka
- Spotkania członkiń Trzciańskiego Stowarzyszenia Kulturalnego JESTEM działającego przy GBP w Trzcianie - warsztaty rękodzielnicze
- Pluszowy Miś - zajęcia edukacyjne i spotkanie z Przedszkolakami
- Uroczyste otwarcie nowo wyremontowanej Filii Bibliotecznej w Dąbrowie.
- Boże Narodzenie - lekcja biblioteczna połączona z warsztatami podczas których powstają kartki, ozdoby choinkowe, i nauka liczynek
- kolęd, powstaje filmik prezentujący umiejętności plastyczne i muzyczne uczestników zajęć
- Przenosiny Filii Bibliotecznej w Rudnej Wielkiej do nowego lokalu przy SP w Rudnej Wielkiej oraz zakup nowego wyposażenia i sprzętu komputerowego
- Edukacja najmłodszych z udzielania pierwszej pomocy

#### **8.5.2. Gminne Centrum Kultury, Sportu i Rekreacji w Świltzy z siedzibą w Trzcianie**

Działające od 2005 roku Gminne Centrum Kultury, Sportu i Rekreacji w Świltzy z siedzibą w Trzcianie (wcześniej Gminne Centrum Kultury) obchodziło w 2020 roku 15-lecie pracy. Wiele zaplanowanych na ten rok wydarzeń kulturalnych i sportowych, w tym przygotowywany na ostatni weekend czerwca Jubileusz, nie mogło się jednak odbyć w związku z panującą epidemią koronawirusa. W roku 2020 odbyła się więc dużo mniejsza ilość wydarzeń kulturalnych niż zazwyczaj. Niemożliwe było zaproszenie gości z zagranicy ani wyjazd ZPiT PUŁANIE i Grupy Obrzędowej na planowany festiwal folklorystyczny. Stacjonarne zajęcia wszystkich grup zostały zawieszone w marcu i, choć wznowiono je na kilka tygodni, w październiku ponownie zawieszono. Prowadzono jedynie zajęcia w formie zdalnej, grupy nagrywały filmy ćwiczeniowe i promocyjne.

Amatorski ruch artystyczny tworzyło w 2020 roku ponad 500 osób w 13 grupach:

- Chór CANTUS,
- Chór Dziecięcy KANTUSKI,

- Chór GAMA,
- Chór GAUDEAMUS,
- Chór Męski RESONANTAE,
- Grupa Obrzędowa im. Józefa i Marii Dziedziców,
- Grupa Teatralna TESPIŚ,
- Kapela GCKSiR,
- Kapela OLSZA,
- Młodzieżowa Kapela GCKSiR,
- Zespół Muzyczny SILVER TONE,
- Zespół Pieśni i Tańca PUŁANIE (3 grupy wiekowe),
- Zespół Taneczny KOLORET (12 grup w 3 miejscowościach).

Prowadzone przez 11 instruktorów zajęcia odbywają się w 5 miejscowościach: Bratkowice, Dąbrowa, Rudna Wielka, Świltza, Trzciana. Członkami amatorskiego ruchu artystycznego są nie tylko mieszkańcy Gminy Świltza, ale także okolicznych gmin: Boguchwała, Głogów Małopolski, Iwierzycy, miasto Rzeszów, Sędziszów Małopolski, a nawet Solina. W marcu 2020 roku, przed wybuchem pandemii statystyka ruchu prezentowała się następująco:

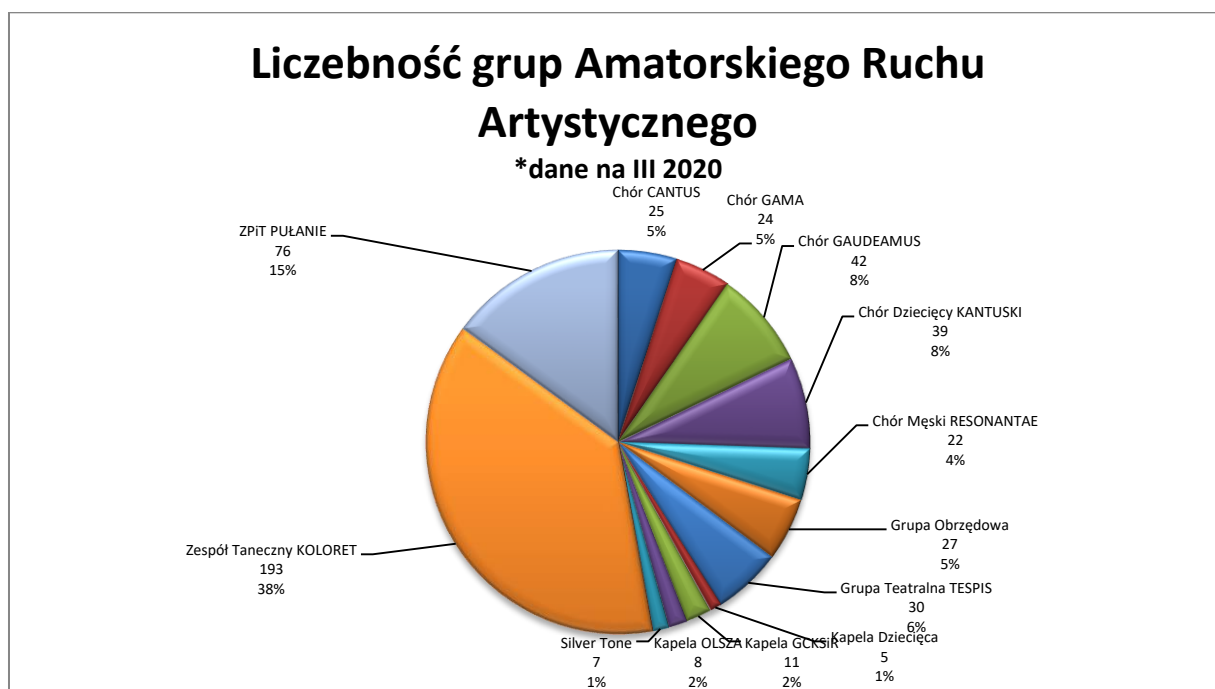



## Gminy zamieszkania członków Amatorskiego Ruchu Artystycznego

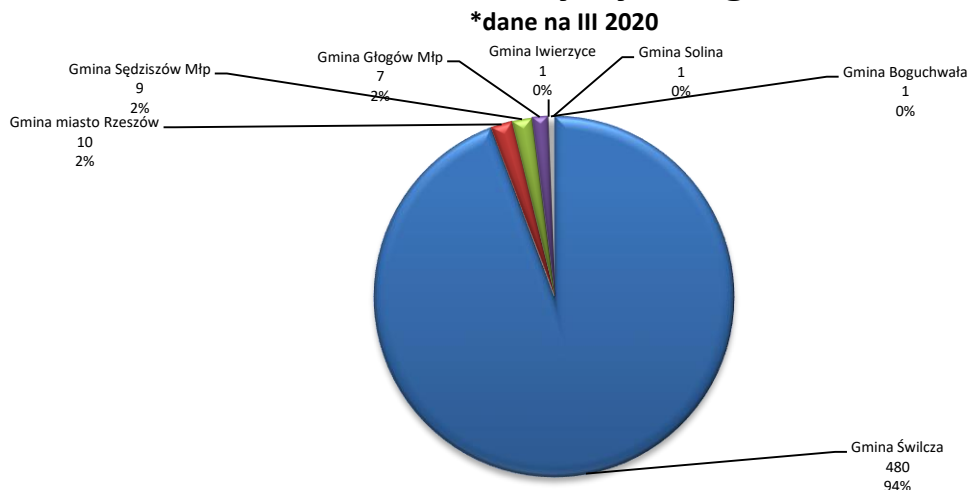

Na Gminne Centrum Kultury składa się siedziba w Trzcianie oraz 3 filie – w Bratkowicach, Dąbrowie i Świltczy. GCKSiR administruje także Domem Strażaka w Mrowli, Gminnym Ośrodkiem Sportu w Trzcianie i Stadionem Sportowym oraz Parkiem Podworskim w Bratkowicach.

W bieżącym roku przeprowadzono gruntowny remont 2 filii – w Świltczy oraz Bratkowicach. W obu budynkach miał miejsce remont kominów oraz poszycia dachowego, malowanie wszystkich pomieszczeń, naprawa instalacji elektrycznej. W Świltczy zamontowano także fotowoltaikę (środki inwestycyjne Urzędu Gminy) oraz scenotechnikę (multiprojektor sufitowy, ekran samorozwijalny, nagłośnienie sufitowe, mikrofony bezprzewodowe).

GCKSiR zatrudnia na umowę o pracę 14 osób (pracownicy gospodarczy, administracyjni oraz instruktorzy) oraz na umowy zlecenie 8 instruktorów.

Szerokie spektrum zadań i możliwości techniczne Gminnego Centrum Kultury, Sportu i Rekreacji pozwalają na organizację wydarzeń różnego typu. Na przestrzeni lat działalności, a więc i w bieżącym roku GCKSiR współpracowało ze szkołami i przedszkolami Gminy Świltcza, pomagając im w organizacji konkursów i imprez okolicznościowych. Część tych wydarzeń odbywała się w filiach GCKSiR, inne w budynkach szkół czy przedszkoli.

GCKSiR jest też współorganizatorem wydarzeń z innymi instytucjami, stowarzyszeniami i organizacjami. Każde z takich wydarzeń wymaga również współpracy z władzami samorządowymi, sołtysami i radnymi. W bieżącym roku GCKSiR współpracowało m.in. z Towarzystwem Przyjaciół Świltczy, Towarzystwem Przyjaciół Trzciany, Towarzystwem Miłośników Ziemi Bratkowickiej, Gminną Biblioteką Publiczną, Urzędem Stanu Cywilnego, Gminnym Ośrodkiem Pomocy Społecznej, Środowiskową Świetlicą Socjoterapeutyczną, Kołami Gospodyń Wiejskich, Ochotniczymi Strażami Pożarnymi, Klubami Sportowymi, Parafiami Rzymskokatolickimi i ich duszpasterzami, a także funkcjonującymi przy Parafiach Radami Parafialnymi, Kołami „Caritas” i Akcją Katolicką, Wojewódzkim Domem Kultury w Rzeszowie, Uniwersytetem Rzeszowskim.

GCKSiR wraz z Samorządem Gminy Świltcza wydaje 2 wydawnictwa: kwartalnik „Trzcionka” – w 2020 wydano 3 numery oraz „Ziemia Bratkowicka” – wydano 1 numer.

Przy wsparciu Wójta i Samorządu Gminy Świltcza oraz Referatu pozyskiwania i rozliczania zewnętrznych środków finansowych na inwestycje gminne, zrealizowano 2 projekty. Pierwszy

projekt, tj. Zakup strojów ludowych Lachów Sądeckich dla ZPiT "Pułanie", w ramach którego zostało zakupione 8 kompletów strojów damskich i męskich, został współfinansowany z Narodowego Centrum Kultury w ramach programu ETnoPOLska 2020. W ramach drugiego projektu: „Wydanie publikacji i zakup strojów ludowych regionu rzeszowskiego jako zachowanie lokalnego dziedzictwa kulturowego i historycznego w gminie Świltza”, który był finansowany ze środków Programu Rozwoju Obszarów Wiejskich na lata 2014-2020, wydano wraz z beneficjentem programu – Towarzystwem Przyjaciół Trzciany publikację „O kulturze i ludziach Gminy Świltza”, a trzciańskie Koło Gospodyń Wiejskich otrzymało 8 damskich strojów rzeszowskich.

W marcu rozpoczęto cyfrową archiwizację fotografii i nagrań z wydarzeń GCKSiR. Jej zakończenie jest planowane na grudzień bieżącego roku.

### **Wydarzenia:**

- X Międzygminny Przegląd Kolęd i Pastorałek „Dzieciątko się narodziło”, 11 stycznia 2020 roku w kościele parafialnym w Dąbrowie (uczestniczyło 7 chórów – Alba Cantans, Cantus, Emmanuel, Gama, Gaudeamus, Kantylena, Resonantae),
- Kolędowanie z Chórem Dziecięcym KANTUSKI i Grupą Teatralną TESPIS, 18 stycznia 2020 roku w GCKSiR w Trzcianie,
- II Edycja Konkursu „Szopki Bożonarodzeniowe”, 19 stycznia 2020 roku w Domu Strażaka w Świltzy,
- Ferie zimowe w GCKSiR dla amatorskiego ruchu artystycznego 20-24 stycznia 2020 r.,
- Spektakl „Herkules” Grupy Teatralnej TESPIS, 26 i 28 stycznia 2020 roku (premiera 9.12.2019) w GCKSiR w Trzcianie,
- Dzień Babci i Dziadka oddziału przedszkolnego SP w Trzcianie, 5 lutego 2020 roku w GCKSiR w Trzcianie,
- Dzień Seniora, 9 lutego 2020 roku w GCKSiR w Trzcianie (współorganizowany ze Szkołą Podstawową w Trzcianie),
- Spektakl Sceny Propozycji Uniwersytetu Rzeszowskiego „Muzyka kładzie się w ciszy”, 8 marca 2020 roku w GCKSiR w Trzcianie,
- Warsztaty florystyczne, 10 marca 2020 roku w GCKSiR w Świltzy,
- Warsztaty teatralne dla Grupy Teatralnej TESPIS, 15-16 sierpnia 2020 roku (prowadzone przez aktora musicalowego, Jakuba Wociała),
- 35. Ogólnopolski Konkurs Tradycyjnego Tańca Ludowego, 17 października 2020 roku w GCKSiR w Trzcianie, (współorganizowany z WDK w Rzeszowie, odbył się w formie hybrydowej, większość zespołów przysyłała nagrania konkursowe, które oceniało jury).

## **8.6. Pozostałe Jednostki w Gminie Świltza**

### **8.6.1. Centrum Usług Wspólnych**

Zmiana ustawy o samorządzie gminnym umożliwiła gminom wprowadzenie od 1 stycznia 2016 roku w nowej formule obsługi finansowo - księgowej, kadrowej oraz administracyjnej jednostek budżetowych przez utworzenie Centrum Usług Wspólnych Gminy Świltza jako „jednostki obsługującej”.

Celem utworzenia jednostki było scentralizowanie obsługi finansowej, kontrola nad finansami oraz sprawami kadrowymi.

Rady Gminy Świltza Uchwałą Nr XVI/106/2015 z dnia 28 grudnia 2015 r. utworzyła gminną jednostkę budżetową – Centrum Usług Wspólnych Gminy Świltza, która od 1 kwietnia 2016 roku obsługuje jednostki oświatowe tj. szkoły, przedszkola oraz żłobki. W ramach wspólnej obsługi Centrum Usług Wspólnych prowadzi obsługę finansowo-księgową administracyjną i organizacyjną, wykonuje obowiązki z zakresu rachunkowości, sprawozdawczości oraz spraw związanych z prowadzeniem placówek oświatowych.

W 2020 roku w Centrum Usług Wspólnych zatrudnionych było łącznie z kadrą zarządzającą 7 osób.

### **8.6.2. Środowiskowy Dom Samopomocy w Woliczce**

W 2020 roku minął czternasty rok działalności Środowiskowego Domu Samopomocy w Woliczce. Rok zupełnie inny, niż ubiegłe 13. Zapowiadał się wyjątkowy. W styczniu wybory samorządu uczestników, do którego weszły nowe osoby, z nowymi pomysłami i nową energią. Wypełniony szczelnie kalendarz imprez i na cały rok zaplanowane wycieczki, nowe zajęcia, nowe plany pracy rozpisane dla każdego uczestnika indywidualnie itp. Ten sielski, beztroski czas, w którym udało się zorganizować wyjazd do teatru, festiwal kolęd i pastorałek, bal karnawałowy, wyjazd do Ropczyc na zabawę karnawałową, wyjazd do kręgielni, tłusty czwartek i Dzień Kobiet zakończył się 12 marca. Wtedy to ogłoszono pandemię, a zajęcia w ŚDS zostały zawieszone.

Pierwsze dni były bardzo ciężkie. Jak nie spotkać się z uczestnikami, jak pomóc rozwiązać ich codzienne problemy? Zorganizowaliśmy gorącą linię telefoniczną, na której odnotowaliśmy ponad 400 rozmów z naszymi podopiecznymi. Były to rozmowy dotyczące ich stanu zdrowia, rejestracja do lekarzy, telefoniczna pomoc w załatwieniu spraw urzędowych, bądź zaoferowanie im pomocy w zakupach, z których chętnie korzystali. Wspólnie doszliśmy do wniosku, że telefon to za mało i należy rozpocząć zajęcia zdalne – on line. Tak powstała 23-osobowa grupa na Facebooku gdzie uczestnicy mogli wirtualnie spotkać się z terapeutami. W ten sposób prowadzone były wszystkie treningi, organizowane były konkursy, np. stulecie urodzin Jana Pawła II. Uczestnicy chętnie odrabiali zadane prace domowe, których efektami mogli pochwalić się na forum. Część terapeutów na zmianę pracowała z domu, pozostali przebywali w ŚDS i wykonywali, oprócz prowadzenia wirtualnych zajęć, również prace porządkowe – m.in. generalne porządki, malowanie ogrodzenia, szycie maseczek dla uczestników, przygotowania do przyszłych zajęć prowadzonych już „na żywo” z uczestnikami itp. Ten okres trwał do 23 maja. Od 25 maja zajęcia odbywały się znowu w trybie stacjonarnym, ale już trochę inaczej – z zachowaniem zasad i obostrzeń wynikających z panującej epidemii. W budynku pojawiły się automatyczne dozowniki płynów dezynfekujących, Wstęp obcych osób jest ograniczony, przy wejściu do budynku sprawdzana jest temperatura, prowadzący zajęcia przez cały czas mają zasłonięte usta i nos.

Mimo tych przeszkód i ograniczeń w tym czasie udało się nam zorganizować trzy wyjazdy: grillowanie nad stawami w Trzcie, pierwsze kroki w grze w golfa na polu golfowym w Trzcie oraz wyjazd na grzybobranie do lasu w Bratkowicach. Oczywiście to wszystko z zachowaniem wszelkich środków ostrożności.

Nie zapomnieliśmy także o twórczości artystycznej i, w miarę możliwości, braliśmy udział w różnych konkursach. W etapie wojewódzkim konkursu plastycznego "Sztuka Osób Niepełnosprawnych" praca naszej uczestniczki p.t. Zaczarowana huśtawka zdobyła drugą nagrodę w kategorii fotografia i zawałczy o laury na szczeblu ogólnopolskim.

W chwili obecnej kończymy remont w zaadaptowanej części budynku, gdzie już d nowego roku będziemy się cieszyć z trzech nowych pracowników. Jesteśmy w trakcie wyposażania tych pomieszczeń.

### **Dane liczbowe**

W roku 2020 do ŚDS uczęszczało 46 uczestników.

ŚDS w Woliczce obecnie zatrudnia 11 pracowników w łącznym wymiarze czasu pracy 8,7 etatu.

Budżet ŚDS w bieżącym roku opiewa na łączną kwotę 979 580,00 zł, w tym 93 000,00 zł na sfinansowanie prac remontowo-adaptacyjnych w nowo pozyskanych pomieszczeniach. Całość finansowania ŚDS odbywa się z dotacji celowej z budżetu Województwa Podkarpackiego.

### **8.7. Turystyka, sport i rekreacja**

Od początku istnienia samorządu na terenie gminy Świltza funkcjonuje sześć Ludowych Klubów Sportowych. Są to: LKS „Bratek” Bratkowice, LKS „Dąb” Dąbrowa, LKS „Mrowlanka” Mrowla, KS „Rudnianka” Rudna Wielka, KS Świltza i LKS „Trzcianka” Trzciana. Działają jako stowarzyszenia i skupiają ponad 150 zawodników w wieku seniorskim, którzy amatorsko trenują piłkę nożną. Do rozgrywek zbliżającego się sezonu 2020/21 przystąpiły wszystkie drużyny. W lidze okręgowej gminę reprezentował „Bratek” Bratkowice, w A klasie: „Trzcianka” Trzciana i „Rudnianka” Rudna Wielka. Pozostałe zespoły rywalizowały w klasie B.

Dzieci i młodzież mogą się szkolić i podnosić swoje umiejętności piłkarskie w LKS „Bratek” Bratkowice, Akademii Piłkarskiej „Bratek” Bratkowice, „Urwisach” w Rudnej Wielkiej oraz sekcjach piłki nożnej działających przy KS Świltza, LKS „Trzcianka” Trzciana i LKS „Mrowlanka” Mrowla. Łącznie trenuje w nich ok. 200 najmłodszych wychowanków.

Poza piłką nożną w gminie uprawiana jest lekka atletyka. Reprezentuje ją Gminny Uczniowski Klub Lekkiej Atletyki „Bratkowice-Korzeniowski.pl”. Należy do niego 10 seniorów i ok. 30 dzieci, które powoli i stopniowo wprowadzane w arkana królowej sportu. Najlepsze z nich będą w przyszłości reprezentować klub w imprezach lekkoatletycznych w starszych grupach wiekowych.

Szkoleniem zawodników amatorów zajmują się wykwalifikowani trenerzy, którzy posiadają niezbędne uprawnienia do tego typu pracy. Poprzez regularne zajęcia podnoszą kunszt sportowy mieszkańców gminy Świltza. Nad prawidłowością funkcjonowania klubów sportowych czuwają Zarządy wybierane podczas zebrań sprawozdawczo-wyborczych, zgodnie ze statutem.

Sport amatorski w Polsce jest finansowany głównie z budżetu jednostek samorządu terytorialnego i nie inaczej jest na terenie gminy Świltza. Nakłady przeznaczane przez gminę z roku na rok

rosną. Środki finansowe zabezpieczają działalność bieżącą klubów piłkarskich, lekkoatletycznego, wynagrodzenia trenerów, sport szkolny czy turnieje sportowe.

### Środki w PLN z budżetu gminy przeznaczone na sport w roku 2020

Dotacja dla klubów sportowych	Wynagrodzenie trenerów	Sport szkolny	Pozostałe wydatki	RAZEM
78.000,00*	50.000,00	20.000,00	29.000,00	<b>177.000,00*</b>

*\*Z powodu zawieszenia rozgrywek piłkarskich w związku z pandemią koronawirusa środki zostały zmniejszone o 68.000,00 zł*

## 8.8. Bezpieczeństwo publiczne

### 8.8.1. Policja

Na terenie Gminy Świltza zadania policji realizuje Komisariat Policji w Głogowie Małopolskim. W 2020 roku stwierdzono 198 przestępstw kryminalnych:

- art. 157 kk – 9 (uszczerbek na zdrowiu)
- art. 158 kk - 1 (bójka)
- art. 177 kk – 9 (spowodowanie wypadku w komunikacji)
- art. 178 kk – 12 (jazda po spożyciu alkoholu)
- art. 278 kk – 15 (kradzież)
- art. 279 kk – 4 (kradzież z włamaniem)
- art. 280 kk – 1 (rozbój)
- art. 288 kk – 12 (uszkodzenie mienia)
- inne – 135 postępowań
- W 2020 roku Komisariat Policji w Głogowie Młp. w wyniku poczynionych ustaleń operacyjnych doprowadził do zatrzymania na terenie Rzeszowa poszukiwanego Krzysztofa G. zam. w B.
- W 2020 roku Policjanci w wyniku podjętych czynności dokonali zatrzymania osoby dokonującej kradzieży tj. znaki drogowe, gdzie łączna wartość odzyskanego mienia wynosiła 13000 zł. Procederem trudnił się mieszkaniec powiatu ropczycko-sędziszowskiego.

W 2020 roku odnotowano:

- Wykroczenia przeciwko porządkowi i spokojowi publicznemu od (51§1 KW do 58§2 KW) – 4
- Wykroczenia przeciwko bezpieczeństwu osób i mienia (od 119 KW i do 124KW) – 25
- Wykroczenia przeciwko bezpieczeństwu i porządkowi w komunikacji (od 84 KW do 103 KW) – 125
- Wykroczenia inne – 77



Ogółem sporządzono 32 wnioski o ukaranie; 125 wniosków o odstąpienie, zastosowano MKK – 41 oraz zastosowano art. 41 KW (pouczenie) w ilości 13.

W 2020 roku Dzielnicowi zrealizowali szereg zadań:

- Realizacja procedury Niebieska Karta – 18
- Współpraca z GOPS do NK – 228 spotkań
- Spotkania z sołtysami i innymi osobami, przeprowadzanie pogadanek w szkole dotyczących: bezpieczna droga do szkoły; bezpieczne ferie; bezpieczny senior; ostrożny pies; Cyberbezpieczny; bezpieczny rowerzysta i in.
- Ilość przeprowadzonych interwencji – 1524
- Doprowadzono osoby do wytrzeźwienia – 75
- Zgłoszenia w Krajowej Mapie Zagrożeń Bezpieczeństwa – 31.

### **8.8.2. Ochotnicza Straż Pożarna**

Zapewnienie porządku publicznego i bezpieczeństwa obywateli oraz ochrony przeciwpożarowej i przeciwpowodziowej należą do zadań własnych gminy. Obowiązek ten wynika z ustawy o samorządzie gminnym. Wielką rolę w tym zakresie na terenie Gminy Świltza odgrywa osiem jednostek Ochotniczych Straży Pożarnych, skupiających w swych szeregach 396 członków (342 zwyczajnych, z czego 313 mężczyzn i 29 kobiet, a także 30 honorowych i 24 wspierających). Spośród członków zwyczajnych - 133 może brać bezpośredni udział w akcjach ratowniczo-gaśniczych. Wszystkie jednostki prawie w całości są finansowane z budżetu gminnego. Środki pieniężne są przeznaczane na wyposażenie, utrzymanie, wyszkolenie i zapewnienie gotowości bojowej OSP z wszystkich sołectw. W budżecie na 2020 rok wysokość środków przeznaczonych na ochronę przeciwpożarową została zaplanowana na poziomie 414.200,00 zł.

Na terenie Gminy Świltza działalność statutową prowadzi trzy jednostki Ochotniczych Straży Pożarnych, które należą do Krajowego Systemu Ratowniczo-Gaśniczego. Są to: OSP Bratkowice, OSP Świltza oraz OSP Trzciana. KSR-G stanowi integralną część systemu bezpieczeństwa państwa, a jego podstawowym celem jest koordynacja walki z pożarami i innymi klęskami żywiołowymi oraz ratownictwa technicznego, ekologicznego i medycznego. Włączenie jednostki OSP do KSR-G uwarunkowane jest osiągnięciem przez nią wymaganych przez ministra właściwego do spraw wewnętrznych oraz Komendanta Głównego Państwowej Straży Pożarnej standardów wyposażenia i wyszkolenia.

Pozostałe pięć jednostek, które działają na rzecz bezpieczeństwa ludności i mienia Gminy Świltza, a nie należą do KSR-G to: OSP Błędowa Zgłobieńska, OSP Dąbrowa, OSP Mrowla, OSP Rudna Wielka i OSP Woliczka. Realizują one zadania na rzecz ochrony ludności, ochrony przeciwpożarowej oraz ratownictwa, są pierwszą siłą reagowania w swoich miejscowościach, gaszą pożary, ratują ludzi i ich dobytek w wypadkach drogowych i innych zdarzeniach.

Wszystkie jednostki tworzą Oddział Gminny Związku Ochotniczych Straży Pożarnych Rzeczypospolitej Polskiej w Świltcy. Prezesem jest druh Tomasz Kwoka, a Komendantem Gminnym – druh Bogdan Cioch.



### 8.8.3. Straż Gminna

Zgodnie z ustawą z dn. 29 sierpnia 1997 (Dz.U.1997. poz. 123 i 779 ze zm.) o strażach gminnych na terenie Gminy Świltza od 2010 roku za ochronę spokoju i porządku w miejscach publicznych, a także ochronę obiektów komunalnych i urządzeń użyteczności publicznej odpowiada Straż Gminna Świltza, która jednocześnie czuwa nad porządkiem i kontroluje ruch drogowy określony w przepisach o ruchu drogowym. Współdziała z właściwymi podmiotami w zakresie: ratowania życia i zdrowia obywateli, pomocy w usuwaniu awarii technicznych i skutków klęsk żywiołowych oraz innych miejscowych zagrożeń. Straż Gminną Świltza reprezentują: komendant – Krzysztof Sadecki oraz młodszy inspektor – Marek Krajewski.

Ponad wymienionymi wyżej obowiązkami ustawowymi, Straż Gminna Świltza monitoruje przestrzegania przepisów ustawy o utrzymaniu czystości i porządku w gminach, przepisów zawartych w Uchwale Rady Gminy Świltza w sprawie utrzymania czystości i porządku, Kodeksie wykroczeń, ustawie o wychowaniu w trzeźwości i przeciwdziałaniu alkoholizmowi, ustawie o ochronie zwierząt i ustawie o ochronie zdrowia zwierząt oraz zwalczaniu chorób zakaźnych zwierząt, jak również prawie o ochronie środowiska oraz ustawie o odpadach.

Od początku 2020 roku Straż Gminna przeprowadzała kontrole trzeźwości na terenie gminy. Sprawdzała i zabezpieczała materiały z monitoringu gminnego, w wyniku czego ujawniono 2 przestępstwa, kierując je dalej do Policji. SG kontroli poddawała również nieruchomości, w szczególności zaś sprawdzane były deklaracje za gospodarowanie odpadami komunalnymi (dot. niezłożenia bądź nieprawidłowości w złożonej deklaracji). Ponadto prowadzono inspekcje dotyczące przestrzegania ustalonych zasad odprowadzania wód opadowych do sieci kanalizacji sanitarnej. Dodatkowo z uwagi na prowadzony w marcu 2020 roku stan epidemiczny SARS-CoV-2 z SG Świltza została powołana do pomocy Policji przy kontroli osób objętych kwarantanną.

W lipcu i sierpniu 2020 r. Straż objęła kontrolą zalew w Bratkowicach, czuwając nad bezpieczeństwem osób wypoczywających i dbając o przestrzeganie regulaminu kąpieliska. SG sprawowała również nadzór nad kierującymi pojazdami mechanicznymi, poruszającymi się drogą nr 137414R, by egzekwować przestrzeganie znaku B-1 „zakaz ruchu”. Z kolei 23 listopad 2020 r. SG prowadziła prelekcje dla dzieci ze szkół, przybliżając zagadnienia z zakresu bezpiecznego poruszania się po drogach publicznych.

Podsumowując powyższe działania, od początku 2020 r. Straż Gminna Świltza przeprowadziła 1605 kontroli miejsc zagrożonych oraz 550 kontroli nieruchomości. Wylegitymowała łącznie 145 osób, nałożyła 10 mandatów karnych na kwotę 2550zł. Dodatkowo zastosowała środki wychowawcze w postaci pouczeń dla 135 osób. Wystawiła 38 pisemnych poleceń do usunięcia nieprawidłowości. W tym okresie SG podjęła również interwencje dotyczące niebezpiecznych zwierząt. W związku z czym 11 psów i 9 kotów zostało zabranych do schroniska. Dodatkowo Straż Gminna Świltza odnotowała 149 interwencji zgłoszonych przez mieszkańców Gminy. Wszystkie zostały zrealizowane zgodnie z obowiązującymi przepisami prawnymi.

Straż Gminna Świltza na co dzień służy lokalnej społeczności. Podejmowane przez nią działania mają na celu zapewnić porządek publiczny i bezpieczeństwo na terenie Gminy. Zachęcamy wszystkich mieszkańców do współpracy i kontaktu.

### **8.9. Rozwój zasobów ludzkich w sektorze samorządowym**

Pracownicy Urzędu Gminy Świltza oraz Gminnych Jednostek Organizacyjnych zobowiązani są do podnoszenia swoich kwalifikacji zawodowych, aby na zajmowanych stanowiskach wykonywać powierzone zadania profesjonalnie, sumiennie, sprawnie i bezstronnie, a przy ich wykonywaniu przestrzegać obowiązującego prawa. Podnoszenie kwalifikacji odbywa się poprzez odbycie służby przygotowawczej, udział w szkoleniach zewnętrznych oraz wewnętrznych, samokształcenie, udział w szkolnych i pozaszkolnych formach podnoszenia kwalifikacji. W 2020 roku doskonalono metody i techniki pracy, podnoszono wiedzę i umiejętności pracowników w celu wdrażania nowych rozwiązań organizacyjnych służących podniesieniu jakości świadczonych usług.

### **8.10. Gmina w rankingach, konkursach, publikacjach.**

#### **PODKARPACKA NAGRODA SAMORZĄDOWA**

Pierwsza edycja Podkarpackiej Nagrody Samorządowej odbyła się w 2000 roku. Wtedy po raz pierwszy został wybrany najlepszy starosta, burmistrz i wójt w Województwie Podkarpackim.

Tegoroczna edycja, nad którą honorowy patronat sprawują marszałek województwa podkarpackiego Władysław Ortyl i wojewoda podkarpacki Ewa Leniart, przebiega pod hasłem „20 lat integracji samorządów podkarpackich”.

Celem konkursu jest promocja miast, gmin i powiatów. Nagroda wskazuje, honoruje i upowszechnia osiągnięcia jednostek samorządu terytorialnego kierowanych przez wójtów, prezydentów/burmistrzów i starostów.

Podkarpacka Nagroda Samorządowa to ogromny zaszczyt i wyróżnienie nie tylko dla reprezentantów jednostek samorządów terytorialnych, miast, gmin czy powiatów ale przede wszystkim dla wszystkich mieszkańców zaangażowanych w rozwój swoich „małych ojczyzn”. Finał konkursu, czyli uroczysta gala „Podkarpackiej Nagrody Samorządowej” odbywa się zawsze w Rzeszowie – przy okazji obchodów Dnia Samorządu Terytorialnego. Obecność znamienitych gości oraz oprawa uroczystości dodaje prestiżu wydarzeniu.

Źródła: <http://nagrodasamorzadowa.podkarpackie.com>, <https://mojrzeszow.pl>

#### **LIDER REGIONU 2020**

Już po raz 10 GC „Nowiny” przy współpracy i pod honorowym patronatem Marszałka Województwa Podkarpackiego, Wojewody Podkarpackiego, Prezydenta Miasta Rzeszowa, Starosty Rzeszowskiego przygotowały, przeprowadziły i podsumowały prestiżowy konkurs LIDER REGIONU 2020.

Tytuł zobowiązuje, ale jest równocześnie wielkim uznaniem i promowaniem oraz dobrą praktyką z zakresu współpracy administracji samorządowej, firm, instytucji, przedsiębiorczości, organizacji pozarządowych oraz ich upowszechnianie. Szczegółowe cele Konkursu to nade wszystko –

promocja i wspieranie funkcjonujących, sprawdzonych w praktyce rozwiązań w zakresie finansowej i pozafinansowej współpracy jednostek samorządu terytorialnego z organizacjami pozarządowymi oraz uznanie wyróżniającej się spośród innych – ich kreatywnością i gospodarnością.

W tegorocznej edycji konkursu zwyciężyło – w poszczególnych, różnorodnych kategoriach – 17 uczestników, wśród nich Gmina Świltza.

W uznaniu sprawnego i mądrego zarządzania środkami publicznymi, dobrej współpracy władz gminy z wyborcami, przedsiębiorstwami, instytucjami, za jakość i zakres ofert inwestycyjnych, edukacyjnych, kulturalnych i usługowych, tworzenie przyjaznego miejsca do pracy i życia dla mieszkańców Sołectw Gminy Gmina Świltza została doceniona i wyróżniona certyfikatem Lider Regionu 2020 Kategoria – Samorządność – Kreator Kapitału Ludzkiego.

### **POLSKA NAGRODA JAKOŚCI**

W 2020 Gmina Świltza uzyskała nominację do tytułu POLSKA NAGRODA JAKOŚCI 2020 w programie prowadzonym przez Polską Agencję Przedsiębiorczości oraz redakcję Forum Przedsiębiorczości w Dzienniku Gazecie Prawnej i Biznes Plus w Gazecie Wyborczej. Nagrody miały być wręczone podczas VIII Polskiego Kongresu Przedsiębiorczości - największego, mobilnego wydarzenia biznesowo - gospodarczego w Polsce. VIII edycja tego wydarzenia miała się odbyć pod koniec listopada w Krakowie, ale globalna pandemia i rządowe obostrzenia spowodowały zmianę terminu. Podjęto decyzję, że w 2021 roku, na krakowskiej ziemi odbędzie się podwójna edycja tego wydarzenia.

Główną inicjatywą Polskiego Kongresu Przedsiębiorczości jest utworzenie platformy porozumienia trzech sektorów: samorządowców, przedsiębiorców oraz naukowców.

Pierwsza edycja wydarzenia odbyła się 7 listopada 2013 roku w Katowicach i skupiła uwagę środowisk naukowych, uczelnianych, samorządowych oraz instytucjonalnych - bez efektywnej współpracy tych środowisk polska gospodarka nie będzie miała możliwości rozwoju, dlatego już od 8 lat Polska Agencja Przedsiębiorczości stawia czoła zadaniu jakim jest efektywna współpraca w różnych sektorach oddziaływania.

Polski Kongres Przedsiębiorczości to również doskonała okazja do nagrodzenia najwybitniejszych instytucji, których działalność i osiągnięcia przełożyły się na nominację do Polskiej Nagrody Jakości 2020. Otrzymaliśmy potwierdzenie, że Gmina Świltza została nominowana do tego tytułu. Serdecznie gratulujemy!

### **ZŁOTA SETKA GMIN PODKARPACIA 2020**

Po rocznej przerwie, w 2020 roku po raz dwunasty, Nowiny prezentowały wyniki, opracowywane przez Małopolski Instytut Gospodarczy i Polskie Towarzystwo Ekonomiczne Oddział Wojewódzki w Rzeszowie, rankingu „Aktywna Gmina Podkarpacia” (według danych za rok 2019). W klasyfikacji generalnej rankingu wśród gmin wiejskich Gmina Świltza znalazła się na 8 miejscu spośród 110 gmin wiejskich i zdobyła 546 punktów. Gmina Świltza znalazła się również w Złotej Dziesiątce gmin w rankingu „Aktywna Gmina Podkarpacia” w kategorii KREATOR KAPITAŁU SPOŁECZNEGO. Potwierdza to, że nasza Gmina prezentuje liczne przykłady aktywności kształtującej wysoką jakość kapitału społecznego, podejmuje działania służące rozwojowi kultury, edukacji i sportu. Jest nowoczesna, przyjazna i otwarta. Dobry kapitał społeczny to jeden z głównych czynników rozwoju społeczno-gospodarczego regionów. To

właśnie inicjatywy społeczne, ludzie i ich pomysły decydują o tym, jak się żyje w danym środowisku.

### **NAGRODA SPECJALNA MINISTRA RODZINY I POLITYKI SPOŁECZNEJ**

Środowiskowa Świetlica Socjoterapeutyczna w Świltczy otrzymała nagrodę specjalną Ministra Rodziny i Polityki Społecznej za wybitne, nowatorskie rozwiązania w zakresie pomocy społecznej w roku 2020. Nagroda ta cieszy nas i napawa przeświadczeniem iż zespół, który tworzy świetlicę nie szczędzi wysiłku w działania, zawsze jest chętny do podejmowania wciąż nowych wyzwań. W tym roku świetlica jest jedną z 6 wyróżnionych placówek w Polsce.

Prowadzenie placówki wsparcia dziennego w Świltczy to wspieranie rodzin dzieci uczęszczających na zajęcia, to budowanie dobrej atmosfery, kształtowanie nowych, dobrych praktyk w lokalnym społeczeństwie, które znajdują odzwierciedlenie w podejmowaniu przez mieszkańców pracy wolontariackiej, w tworzeniu się grup wsparcia na warsztatach z rękodzieła artystycznego, chętnego uczestniczenia w różnych akcjach i wydarzeniach okolicznościowych. Małymi krokami buduje się najtrwalsze sukcesy. A naszym sukcesem jest wpisanie Środowiskowej Świetlicy Socjoterapeutycznej na stałe w mapę miejsc przyjaznych rodzinie, dobremu wychowaniu i integracji lokalnego społeczeństwa w Świltczy.

### **9. PODSUMOWANIE**

Wkraczając w Nowy Rok 2020, nikt z nas nie spodziewał się, że nadejdzie globalny kryzys XXI wieku. Wraz z pojawieniem się w Polsce koronawirusa (COVID-19) i wprowadzeniem od dnia 20 marca 2020 roku na terenie Rzeczypospolitej Polskiej stanu epidemii, jednostki samorządu terytorialnego, w tym gmina Świltcza stanęły przed ogromnymi wyzwaniami organizacyjnymi i finansowymi. Po raz pierwszy zagrożenie wirusem ma tak istotny wpływ zarówno na społeczeństwo i gospodarkę, jak i na administrację publiczną wszystkich szczebli. Rozległość obowiązków, nowych zadań i zmian legislacyjnych, które objęły samorządy, zmusiła nas do wzmożonej pracy. Samorząd natychmiast podjął działania koncentrujące się między innymi na takich kwestiach jak:

- zabezpieczenie pracowników urzędu i jednostek podległych oraz reorganizacja pracy w niektórych jednostkach organizacyjnych,
- wzmożone załatwianie spraw za pomocą usług internetowych, poczty elektronicznej lub telefonicznie,
- obsługa petentów w miejscach do tego wyznaczonych i przygotowanych z zachowaniem wszystkich środków ochrony,
- odwołanie i nieorganizowanie imprez i zajęć kulturalnych, sportowych i innych,
- zamknięcie żłobków, przedszkoli, szkół oraz wprowadzenie nauki zdalnej.

Tym wszystkim działaniom podjętym przez gminę, towarzyszyła wielka niepewność co do jej kondycji finansowej. Ekonomiczne skutki pandemii zawsze niosą z sobą spadek dochodów. Jednym ze skutków wprowadzenia przez rząd lokalnych zaostreżeń warunków bezpieczeństwa sanitarnego był wzrost niepewności funkcjonowania szeroko rozumianej oświaty, instytucji kultury i sportu. Nie mogliśmy mieszkańcom, ani zorganizować, ani zapewnić jak to co roku

bywało szerokiej oferty kulturalnej czy sportowej. Nie odbyły się również doroczne dożynki gminne, wiejskie festyny czy imprezy dla dzieci – życie w gminie zamilkło.

Pojawiające się niebezpieczeństwo trwałego kryzysu uczestnictwa w życiu oświatowym i kulturalno-sportowym stało się nie lada wyzwaniem dla wójta oraz kierownictwa jednostek organizacyjnych. Bo właśnie te formy życia społecznego są i powinny być sposobem na umacnianie więzi społecznych, budowanie wspólnoty oraz przełamywanie traumy wywołanej pandemią. Jak wiemy pandemia COVID-19 z dnia na dzień zaburzyła dotychczas funkcjonujący system tworzenia i korzystania z kultury i sportu i jeszcze bardziej go skomplikowała. Z dnia na dzień została zawieszona działalność kulturalna, wiele zaplanowanych imprez i uroczystości zostało odwołanych, zrealizowano tylko część zadań zgodnie z planem realizacji celów i kalendarzem imprez. Część dostosowano do zaistniałej sytuacji mając na uwadze obostrzenia związane z zagrożeniem epidemiologicznym. Duża ilość propozycji została przeniesiona do sieci. Pandemia zmieniła sposób korzystania z kultury. Należy jednak pamiętać, że kultura w sieci nie jest zawsze kulturą szerokiego dostępu. Wykluczeni z uczestnictwa w niej są ci, którzy nie dysponują sprzętem, nie mają dostępu do Internetu, z powodu wieku lub sytuacji ekonomicznej bądź nie posiadają kompetencji niezbędnych do obcowania z kulturą cyfrową.

Zagrożenie epidemiczne spowodowało konieczność wprowadzenia wielu ograniczeń także w obszarze edukacji. Jedną z pierwszych decyzji dotyczących przeciwdziałania koronawirusowi było zawieszenie prowadzenia działalności dydaktycznej, wychowawczej i opiekuńczej w szkołach oraz placówkach oświatowych. Następnie wprowadziliśmy obowiązek realizowania zadań edukacyjnych za pomocą metod i technik kształcenia na odległość. Jako jeden z pierwszych samorządów w Polsce wprowadziliśmy możliwość wypożyczenia laptopów uczniom, którzy nie mieli własnego sprzętu lub trudności w dostępie do niego. O sposobie zorganizowania nauki zdalnej decydowali dyrektorzy we współpracy z nauczycielami, uwzględniając potrzeby oraz możliwości uczniów i rodziców. Warunki kryzysu i totalnego chaosu nie spowolniły jednak pracy w sferze pozyskiwania środków ze źródeł zewnętrznych tj. na zakup podręczników dla uczniów, na realizację projektów współfinansowanych ze środków Unii Europejskiej, refundacji nauczycielom kosztów zakupu sprzętu do nauki zdalnej czy zakupu dla szkół komputerów do nauki zdalnej itp. W czasie nauki zdalnej wszyscy pracownicy obsługi wykonywali prace porządkowe i malarskie w budynkach oświatowych.

Nasza gmina dzięki wielkiej determinacji wszystkich pracowników oraz mieszkańców przetrwała ten trudny okres. Trudności związane z panującą pandemią nie wpłynęły na szczęście na tempo inwestycji i prowadzonych w gminie modernizacji a zaplanowane zadania udało się w większości zrealizować. Realizowane były ważne projekty społeczne i gospodarcze, które były kierowane do wszystkich grup mieszkańców - od najmłodszych, po najstarszych. Chcąc spełnić oczekiwania mieszkańców, stawialiśmy czoła tej trudnej sytuacji. Nasze priorytety to poprawa warunków życia. Pod tym hasłem kryje się wiele zagadnień związanych z infrastrukturą, dbaniem o środowisko naturalne, wypoczynkiem, rekreacją, pielęgnowaniem tradycji i kultury lokalnej, stymulowaniem rozwoju społecznego, podniesieniem atrakcyjności gminy jako miejsca, gdzie można spędzać wolny czas. Równolegle ze wzmacnianiem potencjału społecznego



i gospodarczego gminy, konieczne jest wykazanie dbałości o zasoby infrastruktury technicznej służącej zaspokajaniu podstawowych potrzeb mieszkańców.

Budżet w 2020 roku wykonano po stronie dochodów 86,51% planu a po stronie wydatków w 85,23% planu. Wiele środków przeznaczono na szeroko pojętą opiekę społeczną, oświatę, remonty i modernizację dróg oraz inne wydatki związane z drogami, funkcjonowanie OSP, kulturę fizyczną i sport oraz na gospodarkę komunalną i ochronę środowiska, na kulturę i ochronę dziedzictwa narodowego. Duże nakłady zostały zrealizowane w zakresie poprawy gospodarki wodno – ściekowej oraz utrzymania ładu i porządku; zakupiono nowoczesne maszyny i urządzenia. Uzbrowiono tereny pod budownictwo mieszkaniowe, przemysł i usługi. Wybudowano nowe odcinki dróg i chodników oraz zaprojektowano kolejne. W 2020 roku konsekwentnie prowadzono rozmowy z Uniwersytetem Rzeszowskim na podstawie zawartego porozumienia pomiędzy Władzami Uczelni a Gminą Świltcza w dniu 25 października 2019 roku a wcześniej listu intencyjnego - 22 maja 2018 roku. W 2020 roku na podstawie zawartych porozumień rozpoczęły się prace planistyczne polegające na opracowaniu Miejscowego Planu Zagospodarowania Przestrzennego oraz zmianie Studium Uwarunkowań i Kierunków Zagospodarowania Przestrzennego Gminy Świltcza .

Również osoby starsze, samotne oraz nieletnie, które potrzebują pomocy nigdy nie są pozostawione samym sobie. Szerokie spektrum działań Gminnego Ośrodka Pomocy Społecznej stawia Naszą Gminę na bardzo wysokim poziomie. Doskonałym tego przykładem jest otrzymane wyróżnienie i nagroda dla Świetlicy Środowiskowej w Świltczy oraz bardzo dobra ocena funkcjonującego Środowiskowego Domu Samopomocy w Woliczce. Ten rok był również rokiem rozpoczynającym kolejne inwestycje przeznaczone dla Naszych Seniorów.

Wyzwania gminy są duże, ponieważ oczekiwania mieszkańców są coraz większe. W sposób strategiczny i przemyślany dążymy do ich realizacji, starając się jednocześnie pamiętać o utrzymaniu urokliwego charakteru naszej gminy. Na terenie gminy dzieje się wiele, aby być na bieżąco, dla mieszkańców prowadzimy stronę internetową i profil facebooka, którą na bieżąco uzupełniamy o najważniejsze informacje z życia codziennego gminy. Z każdą informacją staramy się dotrzeć do mieszkańców za pośrednictwem sieci Internet, tablic LED oraz tablic ogłoszeń w naszych Sołectwach i Urzędzie.

Dziękuję radnym i sołtysom, za współpracę, wsparcie, informacje, pomysły i napływające wnioski, z których część już została zrealizowana, a kolejne oczekują na realizację, w tegorocznym i przyszłych budżetach. Słowa uznania i podziękowania należą się również mojemu zespołowi pracowników Urzędu Gminy i jednostek organizacyjnych gminy. Państwa codzienna, pełna zaangażowania praca w tym trudnym okresie to nieoceniona służba dla naszej małej ojczyzny.